صحة الخليج

المجلد 38 - العدد 157 رمضان 1443هـ أبريل 2022م

هيلثكون

مجلس الصحة الخليجي

التعريف بالجهود الخليجية في ابتكار أفكار تسويقية متنوعة لحملات توعوية صحية من مختلف الفرق الخليجية المشاركة

الاجتماع العشرون للجنة أصحاب السعادة وكلاء وزارات الصحة بدول المجلس

وزارة الصحة ووقاية المجتمع تطلق منصة الكترونية لتعزيز أنظمة الترصد الوبائي

صحة الخليج

مجلة ربع سنوية
يصدرها مجلس الصحة
لدول مجلس التعاون

العدد 157
رمضـــان 1443هـ أبريل 2022م

المشرف العام ورئيس التحريـر
سليمان بن صالح الدخيل
مدير عام مجلس الصحة

مدير التحرير
د.أحمد العمـــار

منسق العلاقات العامة
هادي العنزي
يونس البلوشي
هيفاء بن هديب

تصميم وإخراج
شهـد المـقرن

هيئة التحرير
وداد أحمد بوحميد
دولة الإمارات العربية المتحدة

د.مريم إبراهيم الهاجري
مملكة البحرين

عبدالرحمن بن علي الشمراني
المملكة العربية السعودية

أحمد بن سليمان الجلنداني
سلطنة عمان

حمد جاسم الحمر
دولة قطر

د. غادة أحمد إبراهيم
دولة الكويت

الآراء والمقالات المنشورة فـي هـذه الدوريـة
لا تعبر بالضرورة عن رأي مجلس الصحة

جميع المراسلات ترسل باسم رئيس التحرير
ص.ب7431 ـ الرياض
11462 ت 4885270 ـ فاكس 4885266
Email: info@ghc.sa
ردمد 1319-4089
رقم الإيداع 2897/15

الـــرؤية والـــرســـالـــة.. تنـــمـــية واســـتـــدامـــة

إن مجلس الصحة لدول مجلس التعاون يمثل إحدى الكيانات الخليجية الناجحة للعمل الصحي المشترك، حيث أصبح ولله الحمد من أهم الكيانات في تعزيز الأمن الصحي الخليجي ، حيث يشارك معالي وزراء الصحة وكافة القيادات الصحية بهذه الدول ومنسوبيها في اللقاءات العلمية الصحية ضمن التنمية الصحية والاجتماعية التي ينشدها كل مواطن خليجي.

ومن هذا المنطلق جاءت إقامة فعالية هيلثكون مجلس الصحة الخليجي بدولة الإمارات العربية المتحدة على مدار ثلاثة إيام خلال الفترة من ٢٢-٢٤ فبراير ٢٠٢٢م وهي منافسة توعوية اجتمع فيها عدد ١٨ طالب من جامعات خليجية مختلفة متخصصين في التسويق مع مرشدين من نفس الجامعة لإخراج أفكار إبداعية للحملات التوعوية الخليجية حول أبرز المشاكل الصحيّة في دول الخليج.

إن مشاركة مجلس الصحة في إقامة هذه الفعاليات بهدف تعزيز التعاون مع كافة دول الخليج في المجال الصحي، وتحديد مفاهيم القضايا الصحية والعلمية المختلفة والعمل على توحيدها وترتيب أولوياتها وتبني تنفيذ البرامج المشتركة بدول المجلس.

اختتم مجلس الصحة الخليجي الخميس الموافق ٢٤ فبراير ٢٠٢٢م فعاليات (هيلثكون) التي استمرت لمدة ثلاث أيام في دبي ضمن مبادرات أكسبو ٢٠٢٠ في جناح الأمانة العامة لدول مجلس التعاون الخليجي، حيث عكف جميع الطلاب من جميع دول الخليج خلال الأيام الماضية على الخروج بأفكار إبداعية للحملات الثلاث المقررة سابقا وهي : حملة الصحة النفسية والاجتماعية لكبار السن، وحملة خطورة السجائر الإلكترونية، وحملة المخدرات.

وقدم جميع الطلاب أفكارهم الإبداعية أمام لجنة التحكيم ليتم تقييمها، وفاز بجائزة هيلثكون الرئيسية في موسمه الأول طلاب مملكة البحرين لـ (حملة خطورة السجائر الإلكترونية)، وفاز فريق طلاب المملكة العربية السعودية بجائزة أفضل جودة المحتوى لـ (حملة المخدرات) وفاز فريق طلاب دولة قطر بجائزة أفضل فكرة إبداعية لـ (حملة خطورة السجائر الإلكترونية)، وفاز فريق طلاب سلطنة عُمان بجائزة أفضل فكرة إبداعية لتغيير السلوك لـ (حملة الصحة النفسية والاجتماعية لكبار السن) ، وفاز طلاب دولة الإمارات العربية المتحدة بجائزة أفضل عرض بصري لـ (حملة الصحة النفسية والاجتماعية لكبار السن) ، وفاز فريق طلاب دولة الكويت بجائزة روح الفريق لـ (حملة المخدرات).

وتم تسليم الجوائز للطلاب الفائزين من قبل مدير إدارة الصحة العامة عضو الهيئة التنفيذية لمجلس الصحة الخليجي الدكتور محمد بن حمد آل ثاني، ومدير عام مجلس الصحة الخليجي سليمان الدخيل، و مدير إدارة التموين عضو الهيئة التنفيذية لمجلس الصحة الخليجي نايف أسعد الجشعم.

الجدير بالذكر أن المجلس سيقوم بتبني جميع أفكار الطلاب المشاركين خلال حملاته القادمة، وسيتم تضمينها في خطته التوعوية للحملات الثلاث المدرجة في مبادرة هيلثكون.

مجلس الصحة الخليجي يختتم اجتماع الهيئة التنفيذية (94)

اختتم مجلس الصحة لدول مجلس التعاون اجتماع الهيئة التنفيذية (٩٤) والذي عُقد في مقر المجلس بالرياض بدعوة من الأستاذ سليمان الدخيل المدير العام لمجلس الصحة الخليجي.
افتتح الاجتماع بحلقة نقاش (panel discussion)، حيث كان العنوان الرئيسي للحلقة (الصحة الحكيمة) value in health، حيث حضر حلقة النقاش أعضاء الهيئة التنفيذية وأعضاء المجلس الإشرافي للمركز الخليجي للوقاية.
ناقش اجتماع الهيئة التنفيذية (٩٤) عددًا من المواضيع المدرجة في جدول الأعمال، منها: عرض حول برنامج فحص الوافدين والذي شهد تطوراً ملحوظاً في عام ٢٠٢١م، حيث وصل عدد المفحوصين في البرنامج إلى أكثر من (٢,٥) مليون وافد، ومناقشة توصيات اللجان الفنية.
وقد حضر الاجتماع **أعضاء الهيئة التنفيذية من الدول الأعضاء** وهم: الدكتور عيسى أحمد المنصوري من دولة الإمارات العربية المتحدة ، والدكتورة مريم إبراهيم الهاجري من مملكة البحرين، والدكتور عبد الله مفرح عسيري من المملكة العربية السعودية (رئيس الاجتماع في الدورة الحالية)، والأستاذ نايف أسعد الجشعم من المملكة العربية السعودية، والدكتور عادل عبدالله الهرف من الهيئة العامة للغذاء والدواء، والدكتور سعيد حارب اللمكي من سلطنة عمان، والدكتور محمد حمد آل ثاني من دولة قطر، والأستاذ عبد اللطيف علي العبد الله من دولة قطر، و الدكتور عبدالله منجد البدر من دولة الكويت، والدكتورة بثينة مضف المضف من دولة الكويت ، والأستاذ الدكتور عبدالله محمد دحان من الجمهورية اليمنية، والدكتور عبدالرحمن فهد الفهدي من الأمانة العامة لمجلس التعاون.
وخرجت الهيئة التنفيذية في الاجتماع بعدد من التوصيات للأعمال الرئيسية بالمجلس.

الاجتماع العشرون للجنة أصحاب السعادة وكلاء وزارات الصحة بدول المجلس

عقدت لجنة أصحاب السعادة وكلاء وزارات الصحة بدول المجلس، يوم الإثنين ٣٠ جمادي الأول ١٤٤٣هـ الموافق ٣ يناير ٢٠٢٢م، اجتماعهم العشرين عبر الاتصال المرئي عند الساعة العاشرة صباحاً بتوقيت الرياض، لمناقشة آخر مستجدات فيروس كورونا.

بدأ الاجتماع برئاسة سعادة الدكتور/ هاني بن عبدالعزيز جوخدار وكيل الوزارة للصحة العامة بالمملكة العربية السعودية، الذي رحب بأصحاب السعادة الوكلاء، كما شكرهم على سرعة الاستجابة للمشاركة في هذا الاجتماع بالإضافة إلى مجلس الصحة والأمانة العامة، كما شكر مملكة البحرين على رئاستهم الدورة السابقة، كما شكر سعادة المدير العام مملكة البحرين على رئاستهم للدورة السابقة، وقد تطرق اجتماع وكلاء وزارات الصحة بدول مجلس التعاون الخليجي إلى عدة مواضيع تتعلق بمستجدات فيروس كورونا، كما تم استعراض الوضع الوبائي وتبادل المعلومات بين دول الأعضاء، والإجراءات الاحترازية والوقائية، ومستجدات التطعيم بدول المجلس.

كما ناقش أصحاب السعادة وكلاء وزارات الصحة بدول مجلس التعاون، حيث ذكر سعادة الدكتور/ هاني بن عبدالعزيز جوخدار بأنه تم تحديث التعريفات للمحصن وغير المحصن، بحيث تكون النظرة القادمة للتقرير الذي يصدر من مجلس الصحة مشتملاً على التنويم، العناية المركزة، الوفيات، التطعيمات، وفترة التحصين للجرعة المعززة، وكذلك فترة العزل للمصابين المحصنين وغير المحصنين، كما ذكر سعادته تفعيل عمل المركز الخليجي للوقاية من الأمراض ومكافحتها لمراجعة وتوحيد البروتوكولات والإجراءات والاستعانة بالخبراء بدول المجلس، كما اقترح سعادته باعتماد الفحص الموجود بالدول للمسافرين بين دول المجلس للمواطنين الخليجيين كمرحلة أولية، وكذلك تشكيل لجنة فرعية علمية لمراجعة البروتوكولات والأدوية ومدى جودتها لمعالجة (أوميكرون).

اجتماع المجلس الإشرافي للمركز الخليجي للوقاية من الأمراض ومكافحتها

عُقد اجتماع المجلس الإشرافي للمركز الخليجي للوقاية من الأمراض ومكافحتها في مجلس الصحة لدول مجلس التعاون الخليجي يوم الإثنين في مقر المجلس بالرياض، ويعتبر هذا الاجتماع الخامس للمجلس بعد أن كانت الاجتماعات الأربعة السابقة تعقد عن بعد بسبب الإجراءات الاحترازية التي فرضتها جائحة كورونا الفترة الماضية.

وخلال الاجتماع تمت مناقشة الخطة التنفيذية لعام ٢٠٢٢م التي طرحها الدكتور باسي بانتينين المدير التنفيذي للمركز، وتم تداول أهداف وآليات العمل للخطة، والتي تصب جميعها في صالح الشعوب والمؤسسات الصحية في دول مجلس التعاون، وحضر الاجتماع جميع الاعضاء وهم: الدكتور حسين عبد الرحمن الرند من دولة الإمارات والدكتورة مريم إبراهيم الهاجري من مملكة البحرين والدكتور عبدالله القويزاني من السعودية و الدكتورة أمينة الجردانية من سلطنة عمان، والدكتور محمد آل ثاني من دولة قطر والدكتور المنذر الحساوي من دولة الكويت وبحضور مدير عام مجلس الصحة الخليجي الاستاذ سليمان الدخيل

الجدير بالذكر أن إنشاء المركز الخليجي للوقاية من الأمراض ومكافحتها وخطته الاستراتيجية حظي باعتماده من لدن أصحاب الجلالة والسمو قادة دول مجلس التعاون عند رفعه الى مقام المجلس الأعلى في دورته ٤١ (العلا، يناير ٢٠٢١)، حيث وافق القادة على تأسيس «المركز الخليجي للوقاية من الأمراض ومكافحتها»، وتفعيله بشكل سريع لتنسيق العمل الخليجي المشترك في الصحة العامة والوقائية، وليكون مرصداً خليجياً لمراقبة انتشار الأوبئة مثل «كورونا» وغيرها من الأوبئة، وأن يكون المركز تحت مظلة مجلس الصحة لدول مجلس التعاون.

يشارك مجلس الصحة لدول مجلس التعاون في مؤتمر الصحة العربي Arab Health 2022

يشارك مجلس الصحة الخليجي بمؤتمر Arab Health ٢٠٢٢ الذي انطلق بمركز دبي الدولي للمعارض والمؤتمرات - الإمارات العربية المتحدة خلال الفترة من ٢٤ إلى ٢٧ يناير ٢٠٢٢م، ويعتبر هذا المؤتمر أكبر مؤتمر سنوي في منطقة الشرق الأوسط.

وتأتي مشاركة المجلس إيمانا منه بأهمية المؤتمر الذي يعدُّ أكبر مؤتمر طبي سنوي في منطقة الشرق الأوسط لما يوفره من فرص لتبادل الخبرات مع الشركات العالمية والخبراء والمتخصصين في المجال الصحي ، بأكثر من ٢٢٨١ شركة عارضة، وأكثر من ١٠٠,٠٠٠ موفد من مختلف أنحاء العالم، حيث يقدم المؤتمر فرصة لتحسين معايير الرعاية الصحية العالمية للجميع من خلال تشارك المعارف والخبرات.

ويحرص مجلس الصحة الخليجي دوماً على الحضور في مثل هذه المناسبات المهمة لعقد اللقاءات الدولية والإقليمية، وللالتقاء مع التجارب العالمية والتنسيق وتعزيز التعاون مع المنظمات العربية والدولية العاملة في المجال الصحي، وتحديد مفاهيم القضايا الصحية والعلمية المختلفة، والعمل على توحيدها وترتيب أولوياتها، وتبني تنفيذ البرامج المشتركة بدول المجلس، وتقييم النظم والاستراتيجيات الحالية في مجال الرعاية الصحية، ودعم التجارب الناجحة، والاستفادة منها في الدول الأعضاء.

يذكر أن معرض ومؤتمر الصحة العربي يعد فرصة مميزة على الصعيدين المحلي والعالمي أمام المتخصصين والمهتمين في مجال الصحة، لتبادل الخبرات والتقنيات والمستجدات الطارئة على عالم الصحة والطب المعاصر ، حيث إن هذه الفعالية تعدُّ الأكبر في مجال الأعمال التجارية المتعلقة بالصحة في الشرق الأوسط.

مجلس الصحة الخليجي يقيم عيادة الإقلاع عن التدخين

أقام مجلس الصحة الخليجي بالتعاون مع اللجنة الوطنية لمكافحة التبغ عيادة الإقلاع عن التدخين ضمن فعالية حملة #لا تبطل ـ تبطل بالتعاون مع نادي النصر وذلك في يوم السبت الموافق ١٥ يناير، حيث تمت توعية الجماهير عن أضرار التدخين وطرق الإقلاع عنه وتم من خلالها بدء مرحلة الإقلاع لـ ٤٤ شخصًا، وزار العيادة المئات في ذلك اليوم.

هذا ويسعى مجلس الصحة الخليجي في جميع فعالياته للنهوض والارتقاء بمستوى القطاع الصحي في دول مجلس التعاون الخليجي من خلال تقديم المبادرات البناءة، والاستجابة للقضايا والتحديات الصحية الإقليمية والعالمية، ودعم صناعة القرار والسياسات الصحية، وتنسيق العمل الخليجي المشترك لتعزيز التعاون والتكامل بين الدول الأعضاء في المجال الصحي، بما يحقق أهدافه. والمجلس منظمة ذات مكانة إقليمية عالمية مرموقة، لها دور محوري، تسهم بفاعلية في دفع مسيرة التعاون والعمل الخليجي الصحي المشترك لتحقيق الصحة المستدامة.

وزارة الصحة ووقاية المجتمع تحصد جائزتين في فئات جائزة محمد بن راشد للأداء الحكومي المتميز

- فوز الوزارة بجائزتي أفضل جهة في الابتكار وفي تطبيقات العمل عن بعد
- الفوز بوسام رئيس مجلس الوزراء في الاتصال الحكومي
- الفوز بوسام رئيس مجلس الوزراء بفئة أفضل طبيب

معالي عبدالرحمن العويس
وزير الصحة ووقاية المجتمع

وداد أبوحميد
مديرة التواصل الحكومي

الدكتور عصام الزرعوني

الدكتورة منى العيان

حصدت وزارة الصحة ووقاية المجتمع جائزتين ضمن فئات جوائز محمد بن راشد للأداء الحكومي المتميز عن فئة أفضل جهة في الابتكار، وفئة تطبيقات العمل عن بعد، كما فاز بوسام رئيس مجلس الوزراء عن فئة أفضل طبيب كلاً من الدكتورة منى عبيد العيان والدكتور عصام محمد نور الزرعوني. ونالت وداد أحمد بوحميد مدير إدارة الاتصال الحكومي وسام رئيس مجلس الوزراء عن فئة الاتصال الحكومي.

جاء ذلك خلال حفل توزيع جوائز «جائزة محمد بن راشد للأداء الحكومي المتميز» ضمن برنامج الشيخ خليفة للتميز الحكومي، بدورتها السادسة في إكسبو ٢٠٢٠ دبي، حيث سلّم صاحب السمو الشيخ محمد بن راشد آل مكتوم، نائب رئيس الدولة رئيس مجلس الوزراء حاكم دبي «رعاه الله» الجوائز للجهات الفائزة.

معالي العويس: قيادتنا ملهمة للتميز

وبهذه المناسبة تقدم معالي عبد الرحمن بن محمد العويس وزير الصحة ووقاية المجتمع بأسمى آيات الشكر والتقدير إلى صاحب السمو الشيخ محمد بن راشد آل مكتوم، نائب رئيس الدولة رئيس مجلس الوزراء حاكم دبي «رعاه الله»، وأشار إلى أن القيادة الحكيمة في الإمارات هي قيادة ملهمة واستثنائية نفاخر فيها الدول وتحفزنا دوماً للابتكار والإبداع والتميز.

وأعرب معالي العويس عن سعادته بفوز الوزارة بفئتين من جائزة محمد بن راشد للأداء الحكومي المتميز ضمن برنامج الشيخ خليفة للتميز الحكومي. وقال معاليه: « اليوم بلغت الوزارة منصة التتويج في أرفع تكريم للتميّز الحكومي في الدولة، وهي تمثّل تتويجاً لرحلة التميز المستدامة في حكومة الإمارات، وإن هذا التكريم يضعنا أمام تحدٍ كبير للمحافظة على هذه المكتسبات والعمل بجهد مضاعف لتقديم الأفضل».

منظومة حكومية ريادية
وأشار معالي العويس إلى أن المنظومة الريادية للتميز الحكومي في الإمارات ترتكز إلى رؤية قيادة الدولة، التي رسخت قيم التميز والابتكار كهدف استراتيجي بهدف الارتقاء بجودة حياة أفراد المجتمع، وتمثل جسراً للعبور إلى المستقبل، وتعزيز الجاهزية والمرونة والاستباقية في الاستجابة للمتغيرات ومواكبة التوجهات العالمية، وداعما رئيسياً لتعزيز تنافسية الدولة وريادتها في مختلف المجالات. وفي كل دورة من دورات الجائزة يزداد فريق المتميزين وتكبر معهم الآمال وتتعزز الثقة بأن القادم في دولة الإمارات أجمل.

العلماء: تعزيز ثقة المجتمع بكفاءة الخدمات الصحية
وثمّن سعادة الدكتور محمد سليم العلماء وكيل وزارة الصحة ووقاية المجتمع النتائج المتميزة التي حققتها الوزارة في جائزة محمد بن راشد للأداء الحكومي المتميز، ولفت إلى أن هذا الإنجاز محطة في سياق خططنا الموضوعة لتعزيز ثقة أفراد المجتمع بكفاءة الخدمات الصحية الشاملة والمتكاملة وترسيخ ثقافة الابتكار والاستدامة واستشراف المستقبل وفق أفضل المعايير العالمية.
وقال سعادته: « علمتنا قيادتنا أن التكريم ليس هدفاً بحد ذاته، بل وسيلة تحفيز وشحذ للهمم والطاقات، والتميز ليس سباقاً ينتهي بالتكريم، بل دورة حياة كاملة يقدم فيها الإنسان أفضل ما لديه».

بدوره أكد الدكتور عصام محمد نور الزرعوني الحائز على وسام رئيس مجلس الوزراء عن فئة أفضل طبيب، أن هذا التكريم يدعو للفخر والسعادة، وبنفس الوقت يشكل حافزاً ودافعاً لبذل المزيد في سبيل خدمة صحة المجتمع. ومشيداً بالدعم اللامحدود من حكومة الإمارات للأطباء الإماراتيين وتهيئة بيئة مواتية للتطور والارتقاء المهني، كما شكر قيادة الوزارة على ما توفره للأطباء من برامج تدريب وتأهيل وتوفير أحدث المعدات الطبية، والمؤتمرات والندوات والعلمية التي ترفع القدرات والمهارات لدى الكادر الطبي دائماً.
كما تقدمت الدكتورة منى عبيد العيان الحاصلة على وسام رئيس مجلس الوزراء عن فئة أفضل طبيب، بخالص الشكر والامتنان للقيادة الحكيمة على التكريم المتميز الذي يعزز ثقتها بكفاءتها وبما قدمته في مسيرتها المهنية، وقالت إن ثقافة تكريم المبدعين والاحتفاء بإنجازاتهم في دولة الإمارات، تشكل أكبر دافع للكوادر الوطنية على بذل جهود متواصلة لأن المجتهدين لهم نصيب في التكريم بدولتنا، كما شكرت قيادات الوزارة على ما يقدموه للكادر الطبي في سبيل تحسين صحة المجتمع وجودة حياتهم.

ومن جهتها عبّرت وداد أحمد بوحميد مدير إدارة الاتصال الحكومي الفائزة بوسام رئيس مجلس الوزراء في مجال الاتصال الحكومي، عن سعادتها وتشرفها بالحصول على الجائزة، وأكدت أن الفوز إنجاز يدعو للفخر والاعتزاز، وما كان ذلك ليتحقق لولا الدعم والتشجيع غير المحدود من القيادة الحكيمة، وإيمانها بأن التميز ينجزه بكفاءة أبناء الوطن.
وأضافت: «أن الحملات الاتصالية التي تطلقها الوزارة تعتمد على الابتكار في صياغة لغتها ورسائلها وأدواتها، والاستمرار في تطوير محتوى مؤثر ومتسق يتسم بالموضوعية والشفافية، بما يتواءم مع مستجدات الاتصال الحكومي المؤثر والفعال. بالإضافة للإدارة المبتكرة والفعالة لمبادرات الوزارة والتخطيط الاستراتيجي على جميع المنصات الاتصالية في مواقع التواصل الاجتماعي والإعلام، فضلاً عن تعزيز مهارات كوادر الاتصال الحكومي لإنتاج مواد اتصالية مبتكرة، تسهم بقياس نبض المجتمع وزيادة تفاعلهم مع حملاتنا الاتصالية».

وزارة الصحة ووقاية المجتمع تطلق أول مركز افتراضي في العالم لسعادة المتعاملين عبر الفضاء الرقمي ثلاثي الأبعاد بتقنية «ميتافيرس»

تـجربة المـستقبل اليـوم فـي معرض صحي في العالم

أعلنت وزارة الصحة ووقاية المجتمع عن تجربة غير مسبوقة لزيارة المستقبل الآن، مع إطلاقها أول مركز افتراضي لسعادة المتعاملين في الفضاء الرقمي ثلاثي الأبعاد في العالم بتقنية «ميتافيرس» في أول تجربة من نوعها في معرض صحي في العالم. إيذانا ببداية حقبة جديدة من الواقع الرقمي والتفاعل بين الإنسان والحاسوب في خدمات الرعاية الصحية الحكومية. من خلال تعزيز الدمج بين العالم الواقعي والافتراضي والرقمي.

وستكون منصة الوزارة في معرض ومؤتمر الصحة العربي المقام في مركز دبي التجاري في الفترة من ٢٤ إلى ٢٧ يناير، مسرحاً فريداً لعرض هذه التقنية الفريدة واختبار أداء أنشطة افتراضية تقدم تجارب حقيقية في واحدة من أكثر المبادرات المبتكرة والمستقبلية التي أطلقتها الوزارة.

وعلى الرغم من أنه من المتوقع أن يتم إطلاق الإصدار الكامل لمنصة MOHAP MetaHealth بحلول منتصف عام ٢٠٢٢، فإن زوار معرض الصحة العربي ٢٠٢٢ ستتاح لهم الفرصة للانتقال الفوري إلى داخل عالم MetaHealth واختيار التحدث مع موظفين حقيقيين من مركز إسعاد المتعاملين في تجربة لا بد من معاينتها بالتأكيد.

رحلة المتعاملين في «ميتافيرس»

تستقبل وزارة الصحة ووقاية المجتمع الزوار في المنصة وتدعوهم لتجربة MetaHealth للاطلاع على استعدادها للمستقبل والحرص على تقديم خدمات تفوق التوقعات، حيث تبدأ الرحلة من الانضمام إلى مساحة MetaHealth والتنقل من موقعهم الفعلي الحالي، إلى مركز سعادة المتعاملين الافتراضي التابع للوزارة، دون عبور المسافة بين المنطقتين فعليًا. بعد ذلك، يمكنهم طلب معلومات حول الخدمات وتقديم المستندات، ودفع الرسوم وأكثر من ذلك.

ويتم عرض الوجوه الفعلية للمستخدمين في الغرفة الافتراضية بدلاً من الصور الرمزية، كما تقدم هذه التقنية حلاً مناسبًا لأصحاب الهمم غير القادرين على التنقل جسديًا من منازلهم إلى أحد مراكز سعادة المتعاملين التابعة للوزارة وإنهاء معاملاتهم بكل سلاسة.

بيئة للتميز والتنافسية

وأشار معالي عبد الرحمن بن محمد العويس، إلى أن النجاح الذي حققه مكتب الاتصال الحكومي يعكس بيئة التميز والتنافسية القائمة في دولة الامارات العربية المتحدة بشكل عام، في ظل التوجيهات والرؤية الحكيمة لقيادتها الحكيمة التي تشجع دوماً على تبني الإبداع والابتكار وتسخيرها لخدمة الانسان خاصة في ظل هذه الجائحة التي جعلت النجاح هو الخيار الوحيد أمامنا لترسيخ الثقة والشفافية مع المجتمع، والتعامل بكفاءة مع استحقاقات تزامنت مع المستجدات العالمية على الصعيد الاجتماعي والإعلامي والصحي، مشيراً إلى أن هذه الجائزة ستكون دافعاً نحو تحقيق المزيد من الإنجازات، مشيداً بجهود فريق مكتب الاتصال الحكومي المتواصلة لتطوير العمل ما كان له الأثر المباشر في الفوز بهذه الجائزة المرموقة.

إضافة نوعية لسجل الوزارة

وعبّر سعادة الدكتور محمد سليم العلماء وكيل وزارة الصحة ووقاية المجتمع رئيس مجلس إدارة مؤسسة الإمارات للخدمات الصحية عن فخره بفوز الوزارة بفئتين في جائزة الشارقة للاتصال الحكومي، مشيرا إلى أن هذا الإنجاز محطة في سياق الخطط الموضوعة لتعزيز ثقة أفراد المجتمع بكفاءة الخدمات الصحية في الوزارة، في إطار استراتيجيتها نحو تقديم الرعاية الصحية الشاملة والمتكاملة وترسيخ ثقافة الابتكار وتحسين جودة الرعاية الاكلينيكية وفق أفضل المعايير العالمية وفق مستهدفات وثيقة الخمسين.

ولفت سعادة الدكتور العلماء إلى أن الفوز بجائزة الشارقة للاتصال الحكومي يعتبر إضافة نوعية لسجل الوزارة الحافل بالجوائز المحلية والإقليمية والعالمية، كما يحظى بخصوصية وأهمية بالغة نظراً للقيمة الاستثنائية للمنتدى الذي يعتبر محرّكاً للتفكير الإبداعي في مجال الاتصال الحكومي.

جائزة مرموقة

كما أعرب سعادة الدكتور حسين عبد الرحمن الرند الوكيل المساعد لقطاع الصحة العامة عن فخره واعتزازه بفوز الوزارة بهذه الجائزة المرموقة في مجال الاتصال الحكومي، التي تعتبر إنجازاً متميزاً على المستوى الإقليمي، وأثنى سعادته على الأداء المتميز لفرق العمل التي تعاونت لتحقيق هذا الإنجاز العالمي المستحق. مشيراً إلى أن الوزارة عملت ضمن منظومة حكومية متكاملة متعددة التخصصات في إدارة جائحة كوفيد-١٩ وحققت استجابة فعالة وتعاملت بكل باستباقية ومرونة وجاهزية، أسهمت في الحفاظ على استمرارية الخدمات وصون المكتسبات وترسيخ الريادة لدولة الإمارات.

اتصال حكومي مؤثر

من جانبها أكدت وداد بوحميد مدير إدارة الاتصال الحكومي أن فوز الوزارة اليوم بجائزتين ما هو إلا دليل واضح على جهودها في تبني أفضل المعايير والممارسات العالمية في الترويج المبتكر للمبادرات الوطنية عبر الأنشطة الاتصالية الهادفة، وإبراز دور الوزارة في تحقيق المشاريع الوطنية الصحية واستشراف المستقبل، ويشكل دافعاً ومحفزاً لشحذ الهمم والطاقات وتطوير التجارب والقدرات.

وأضافت مدير إدارة الاتصال الحكومي أن هذا الإنجاز يعتبر علامة فارقة في مسيرة النجاح والتميز لتحقيق اتصال حكومي مؤثّر وفعّال بمعايير عالمية، عبر تطوير قنوات اتصال استباقية وتفاعلية مبتكرة تسهم في تثقيف الفئات المستهدفة حول جميع الخدمات والبرامج والسياسات التي توفرها الوزارة لتعزيز صحة الفرد والمجتمع.

كما أشارت إلى خطط العمل والمنهجيات التي اعتمدتها الوزارة لمواكبة مستجدات وتطورات الإعلام الرقمي وتوظيفها بالطريقة المثلى لإدارة البيانات على المنصات الرقمية، يأتي ذلك في إطار التزامها بمعايير الجودة كمنهج عمل في إطار سعيها لتغدو مؤسسة رائدة مستدامة ومبتكرة، وترسيخ السمعة المتميزة والمكانة الرائدة للدولة في ميادين التنافسية العالمية.

ولفتت بو حميد إلى أهمية المنتدى الدولي للاتصال الحكومي الذي تنظمه إمارة الشارقة، الذي غدى من المنتديات العالمية المهمة ويحظى بسمعة طيبة في الأوساط الدولية. كما يواكب توجهات الإمارات نحو المستقبل برؤية رقمية واثقة ومدروسة من خلال استحداث مسارات تدعم الابتكار وتحفز الأفكار الخلاقة، من خلال استقطاب نخبة صناع القرار والمفكرين والمؤثرين، لتناول أفضل الممارسات والحلول للتحديات المرتبطة بالاتصال الحكومي في عصر رقمي مع تأثير التكنولوجيا، وخاصة تقنيات الاتصال الجديدة، وتأثير الذكاء الاصطناعي والثورة الصناعية الرابعة على مستقبل الحكومات ووظيفة وممارسات الاتصال الحكومي.

نظام إنذار مبكر مرتكز على أحدث التقنيات

وزارة الصحة ووقاية المجتمع تطلق منصة الكترونية لتعزيز أنظمة الترصد الوبائي

- أحد مشاريع الوزارة الرائدة في معرض ومؤتمر الصحة العربي ٢٠٢٢
- يساهم في مراقبة البيانات وتحليلها لتقييم المخاطر الصحية
- يدعم إجراء البحوث لتطوير سياسات واستراتيجيات الصحة العامة

أطلقت وزارة الصحة ووقاية المجتمع النظام الالكتروني للصحة العامة (SPHERE) والذي يشكل تطوراً نوعياً في أنظمة الترصد الوبائي وإدارة الأوبئة، من خلال منصة إلكترونية يمكن استخدامها أو ربطها على مستوى الدولة، ويعد أحد أهم المشروعات المتكاملة المرتكزة على أحدث التقنيات، وذلك ضمن مشاركتها في معرض ومؤتمر الصحة العربي الذي تمتد فعالياته من ٢٤ إلى ٢٧ يناير الجاري في دبي.
وتهدف الوزارة إلى توفير نظام متكامل للترصد المبكر ومتابعة وإدارة الأحداث ذات التأثير على الصحة العامة، وتعزيز الربط مع القطاعين الصحي الحكومي والخاص والجهات المعنية، لتوفير قاعدة بيانات وطنية موحدة. تسهم في الوقاية من الأمراض وتعزيز الصحة، من خلال مشاركة المعلومات وتبادلها محليا واقليميا وعالميا، بما يعزز تقدم الدولة في المؤشرات التنافسية الصحية.

وتبرز أهمية النظام الإلكتروني (SPHERE) من خلال دوره في ترصد الأمراض لتحقيق الاستجابة السريعة المطلوبة لمكافحة الأمراض السارية، حيث يساهم في مراقبة البيانات والمعلومات لتقييم وتوصيف عبء وتوزيع المخاطر الصحية، وتحديد أولويات إجراءات الصحة العامة، ورصد تأثير تدابير المكافحة. كما يدعم إجراء البحوث التي تعين في تحديد الأسس والمعايير لتطوير سياسات واستراتيجيات الصحة العامة.

استراتيجية وقائية استباقية

وأكد سعادة الدكتور حسين الرند الوكيل المساعد لقطاع الصحة العامة أن هذا المشروع يحظى بأهمية بالغة ضمن الاستراتيجية الصحية الوقائية والاستباقية التي تتبناها الوزارة، بالتعاون مع الجهات الصحية بالدولة، مشيراً إلى حرص الوزارة على استقطاب وتطوير أحدث الأنظمة الإلكترونية والذكية، وهي من الدروس المستفادة التي أجمعت عليها دول العالم، حيث أنه لا يمكن مواجهة تحد عالمي مثل جائحة كوفيد-١٩ الحالي إلا من خلال توظيف التقنيات، وتعد البيانات أساسا هاما لمكافحة الأوبئة في المستقبل..»

ولفت د الرند إلى أن دولة الإمارات تمتلك نظاماً قوياً للتقصّي الوبائي وإجراءات الاستجابة والمكافحة الفورية، وقدرات مخبرية عالية، ما يسهم في الحفاظ على الأمن الصحي في الدولة، حيث استطاعت الدولة تحقيق استجابة عملية وفعالة في التعامل مع كوفيد-١٩ بفضل الدعم والتوجيهات التي وفرتها حكومة الإمارات، وفق معايير عالية المستوى أشادت بها منظمة الصحة العالمية.

أهمية البيانات

وأوضحت الدكتورة ندى المرزوقي مدير إدارة الصحة العامة والوقاية في وزارة الصحة ووقاية المجتمع أن هذا البرنامج يعد أحد أهم المشاريع المتكاملة المرتكزة على أحدث التقنيات، لتطوير منظومة الترصد الوبائي والإنذار المبكر عن الأمراض السارية، من خلال الربط الالكتروني المباشر مع الجهات المعنية وتعزيز المشاركة اللحظية للمعلومات. بالإضافة لميزة التحليل البياني الوبائي وتحديد أنماط الأمراض ومواسمها، وحساب المؤشرات المتعلقة واستخدامها لاتخاذ القرارات المبنية على البراهين والأدلة، وانشاء خرائط الأمراض الوبائية، لمكافحة التهديدات المحتملة في المستقبل.

ونوهت الدكتورة ندى المرزوقي إلى أن الفئة المستهدفة لاستخدام النظام الالكتروني للصحة العامة SPHERE تشمل جميع الكوادر الصحية المعنية في المؤسسات الصحية الحكومية والخاصة. ويمكن إنشاء حساب جديد لأي منشأة صحية من خلال تقديم طلب لمركز الصحة العامة في الإمارة المعنية أو أرسال الطلب على البريد الإلكتروني المخصص للبرنامج، وتتضمن الخصائص المتاحة في النظام، الإبلاغ عن الأمراض السارية، والمتلازمات المرضية، وحالات التسمم الكيميائي، والإبلاغ عن الإصابات وسجلات التطعيمات.

إنجاز يعكس المستوى المتقدم في مجال التحول الرقمي

وزارة الصحة ووقاية المجتمع والمنظومة الوطنية الصحية الحصن تعلنان عن فوز تطبيق (الحصن) بجائزة التميز العالمي عن فئة الاستجابة للجائحة

أعلنت جائزة التميز العالمي Global Excellence Award ومقرها الولايات المتحدة الأمريكية عن فوز تطبيق «الحصن» بأفضل تطبيق ذكي لعام ٢٠٢١ في فئة الاستجابة لجائحة كوفيد-١٩، وهذا جاء في تعاون بين وزارة الصحة ووقاية المجتمع والمنظومة الوطنية الصحية الحصن والقطاع الصحي ككل بما يسهم به هذا الإنجاز العالمي في تعزيز صورة دولة الإمارات، ويعكس المستوى المتقدم الذي وصلت إليه في مجال التحول الرقمي. كما يرسخ كفاءة الجهود المتميزة المبذولة في مكافحة الجائحة والحد من انتشارها.
وتعد جائزة التميز العالمي من أرفع الجوائز المرموقة التي رسخت ريادتها وتفردها على المستوى العالمي، كما أن الفوز بها يؤكد مستويات الجودة التي تمكنت الجهة الفائزة من الوصول إليها. على ضوء ما تحظى به هذه الجوائز من شهرة عالية. نظراً للمعايير العالمية، مع التركيز على الفوائد التي تعود على الأفراد والمتعاملين والموظفين والمجتمع بشكل عام.
ويحظى تطبيق الحصن وهو التطبيق الرسمي لنتائج فحوصات كوفيد-١٩ وشهادات التطعيم والإعفاءات، وأحد المنظومات الرقمية الوطنية الحديثة التي قامت حكومة دولة الإمارات العربية المتحدة بإطلاقها منذ بداية انتشار الجائحة، بثقة ومصداقية وموثوقية عالية داخل الدولة وخارجها، كما يتوفر التطبيق باللغة العربية والإنجليزية والهندية.

ثمرة جهود

ويعد هذا الفوز إنجازاً يضاف إلى سجل الجوائز المحلية والعالمية التي تحصدها المنظومة الوطنية الصحية الحصن بالتعاون مع الوزارة والجهات الصحية المحلية في مجال كفاءة الاستجابة لكوفيد-١٩، وثمرة لسلسلة الجهود المتميزة المبذولة من جميع الجهات المعنية في مكافحة الفيروس والحد من انتشاره. لتعزيز الإنجازات الوطنية نحو مرحلة التعافي بالدولة والتصدي لأي متحور، لضمان الصحة العامة وحركة التنقل والحياة العملية في جميع مناطق الدولة.
ويعكس الحصول على جوائز عالمية يعكس مدى الجهود التي تبذلها جميع الفرق الوطنية من أجل تحقيق التحسين المستمر، والقدرة على التعامل مع الجائحات بشكل جذري وخلال فترة قياسية.

حلول رقمية

ويعتبر تطبيق الحصن من أهم الحلول الرقمية التي تم تطويرها للسيطرة على انتشار كوفيد-١٩، حيث أن رمز QR الموجود في التطبيق، يمكن قراءته مباشرة من كاميرا الهاتف، أو الماسح المدمج في التطبيق، وهو الوسيلة لتعريف التطعيمات والفحوصات بصورة مشفرة. أيضاً يوفر تطبيق الحصن خصائص مختلفة مثل تصاريح الفاعليات والأحداث مثل إكسبو ٢٠٢٠ دبي وجائزة الاتحاد للطيران الكبرى للفورمولا ١ وكذلك عالميا بات تصريح السفر في الحصن معترفاً به في نظام الاتحاد الأوروبي لشهادات كوفيد-١٩ الرقمية وأنظمة أخرى مماثلة. ومحليا يقدم تطبيق الحصن خاصية لأولياء الأمور للتعرف على نسب تطعيم كوفيد-١٩ لمدارس الطلاب في أزهى صور الشفافية والمخاطبة المجتمعية.
ومن أهم ميزات التطبيق الحفاظ على سرية بيانات المستخدمين، من خلال عدم مشاركة أي من معلوماتهم. حيث يتم تخزين معلوماتك الشخصية على تطبيق الحصن بطريقة مشفرة. أيضاً يمتاز التطبيق باستضافته في السحابة الوطنية والتي تمتلك أعلى معايير وشهادات أمن وخصوصية البيانات مثل HIPAA وISO/IEC ٢٧٠٠٠ وISO/IEC ٢٧٠١٨ وISO/IEC ٢٧٠١٧. ومن أهم خصائص تطبيق الحصن هو سهولة الاستخدام بسبب التصميم المدروس لتحقيق أعلى نسب رضاء المستخدم وأيضا كذلك سرعة الاستجابة بسبب جاهزية واستباقية خدمات السحابة الوطنية التي تدعمه.

سعادة وزيرة الصحة البحرينية تُسلم «وسام الأمير سلمان بن حمد للاستحقاق الطبي» للكوادر الوطنية من منتسبي وزارة الصحة

امتثالاً لتوجيهات القيادة الرشيدة في مملكة البحرين، وفي لفتة كريمة تقديرًا لجهود العاملين في الصفوف الأمامية للتصدي لفيروس كورونا «كوفيد ١٩» من الكوادر الصحية، تفضلت الأستاذة فائقة بنت سعيد الصالح وزيرة الصحة بتسليم «وسام الأمير سلمان بن حمد للاستحقاق الطبي» للكوادر الوطنية من منتسبي وزارة الصحة، وذلك إنفاذًا للأمر الملكي السامي وفي إطار توجيه صاحب السمو الملكي ولي العهد رئيس مجلس الوزراء لكافة الجهات المعنية بتسليم الوسام للعاملين في الصفوف الأمامية من الكوادر الصحية، وقوة دفاع البحرين، ووزارة الداخلية، وكافة الجهات المساندة.

إنّ هذا التقدير الملكي يُمثل دعماً لا محدود للكوادر الطبية في مختلف المواقع، وتكريم العطاء المخلص الذي يسعى إلى جعل مملكة البحرين نموذجًا متقدمًا في القطاع الصحي والإنساني. كما شكّلت هذه اللفتة الكريمة بمنح وسام الأمير سلمان للاستحقاق الطبي إلى جميع العاملين في الصفوف الأمامية، دافعاً للمواصلة بنفس الوتيرة والعمل بروح الفريق الواحد بما يسهم في الدفع بمسيرة النماء والازدهار لمملكة البحرين، وتحقيق مختلف الأهداف المنشودة في التصدي لجائحة فيروس كورونا، وتشجيعًا على مواصلة العمل وبذل المزيد من الجهود المخلصة لتقديم خدمات صحية وقائية وعلاجية بأعلى جودة ممكنة لكافة المواطنين والمقيمين، وتحقيق المزيد من الإنجازات لمملكة البحرين.

مملكة البحرين تتشرف باحتضان فعاليات وجلسات اجتماع وزراء الصحة بدول مجلس التعاون حضوريًا

إنطلاقاً من الإهتمام بتوفير سجل وطني للسرطان وذلك تماشياً مع توصيات منظمة الصحة العالمية من أجل اعداد البرنامج الوطني لمكافحة السرطان وتوثيق أنماط المرض وقياس عبئ السرطان. نظمت وزارة الصحة بمملكة البحرين وتحت رعاية معالي الفريق طبيب الشيخ محمد بن عبد الله آل خليفة رئيس المجلس الأعلى للصحة حفل تدشين كتاب معدلات الإصابة بالسرطان في مملكة البحرين للأعوام ٢٠٠٩-٢٠١٨ الصادر من مكتب المراجعة الطبية في وزارة الصحة وبحضور عدد من كبار المسؤولين في القطاع الصحي في مملكة البحرين.

ويأتي هذا التدشين ليعزز من أهمية مثل هذه الإصدارات والتقارير الإحصائية التي توفر كافة البيانات والمعلومات المطلوبة في هذا المجال والتي تساهم في دعم ومساندة الأبحاث الطبية والدراسات العلمية الى جانب السياسات وبرامج العمل الحكومية.

كما يشكل سجل البحرين للسرطان أحد الأولويات كونه يشكل قاعدة بيانات أساسية لجميع مرضى السرطان من أجل تحديد أولويات مكافحة السرطان وعلاجه، ويأتي هذا ضمن سعي الحكومة وجهودها المتواصلة نحو الارتقاء بالخدمات الصحية في مملكة البحرين.

وخلال حفل التدشين تم تقديم عرض لمعدلات الإصابة بالسرطان للسنوات ٢٠٠٩-٢٠١٨ ومن ثم عرض فلم وثائقي عن سجل البحرين للسرطان، كما تم تكريم فريق العمل القائم على إعداد كتاب معدلات الإصابة بالسرطان وجميع الجهات المساهمة في تزويد السجل الوطني ببيانات مرضى السرطان في مملكة البحرين وذلك لجهودهم في نجاح السجل في ظل التعاون القائم بين كافة الأجهزة الحكومية والخاصة لمواصلة العمل لتطوير الخدمات الصحية في مملكة البحرين.

افتتاح أعمال منتدى مكافحة السمنة في مملكة البحرين وتدشين المبادئ التوجيهية لعلاج السمنة وزيادة الوزن لدى الأطفال والمراهقين والبالغين

في إطار الجهود الحثيثة التي تقوم بها مملكة البحرين في التصدي لمخاطر الإصابة بالأمراض المزمنة غير السارية ومضاعفاتها على صحة أفراد المجتمع البحريني والتي من أبرزها الإصابة بالسمنة أقيم برعاية كريمة من سعادة الأستاذة فائقة بنت سعيد الصالح وزيرة الصحة «منتدى مكافحة السمنة في مملكة البحرين وحفل تدشين المبادئ التوجيهية لعلاج السمنة وزياد الوزن لدى الأطفال والمراهقين والبالغين» والذي نظمته وزارة الصحة بالتعاون مع اللجنة الوطنية لمكافحة الأمراض المزمنة غير السارية.
وفي إفتتاح أعمال المنتدى أكدت سعادة وزيرة الصحة بأن مملكة البحرين قد أولت اهتماماً كبيراً بمرض السمنة والامراض المزمنة غير السارية المرتبطة بها، كما وتحرص وزارة الصحة على اعتماد نهج وقائي لإدارة الأمراض المزمنة غير السارية مثل السكري وارتفاع ضغط الدم وأمراض القلب والأمراض الأخرى المتصلة بالسمنة.
ومن هذا المنطلق تم تشكيل اللجنة الوطنية لمكافحة الأمراض المزمنة غير السارية التي تضم في عضويتها ممثلين من مختلف الجهات الحكومية والأهلية في المملكة، حيث تهدف اللجنة إلى وضع الاستراتيجيات والخطط والبرامج للحد من انتشار الأمراض المزمنة ومن بينها مرض السمنة، كما تعمل اللجنة الوطنية بالتنسيق والتعاون مع مختلف الجهات المعنية، ومن خلال الشراكة المجتمعية، على تنظيم ورش عمل وندوات وفعاليات توعوية تهدف إلى نشر التوعية لمكافحة السمنة والحد من مضاعفاتها.
وياتي هذا المنتدى إستكمالاً إلى الجهود والمبادرات التي يقوم بها قسم التغذية بإدارة الصحة العامة بوزارة الصحة بمملكة البحرين والتي تسعى إلى تطوير الاستراتيجيات واستحداث الدلائل الإرشادية التي تهدف إلى مكافحة السمنة والامراض المزمنة غير السارية المرتبطة بها وذلك من خلال الخدمات التي يقدمها في عيادات التغذية المركزية في كافة محافظات المملكة، فضلاً عن الدراسات والمسوحات وبرامج الترصد التغذوي والتوعية الصحية لخلق بيئة داعمة للتغذية السليمة والوعي الغذائي في مملكة البحرين. إذ يأتي الإعلان عن تدشين المبادئ التوجيهية لعلاج السمنة وزيادة الوزن لدى الأطفال والمراهقين والبالغين ليكون مرجعًا وطنيًا علميًا في مملكة البحرين، والذي تم اعداده من قبل فريق من أطباء واستشاريين وأخصائيين تغذية.
وقد اشتمل برنامج المنتدى جلسة نقاشية حول السمنة في مملكة البحرين، ومناقشة التوصيات، إلى جانب محاضرات حول المبادئ التوجيهية لعلاج السمنة وتشخيصها لدى الأطفال والمراهقين والبالغين.
كما تضمن المنتدى استعراض الدليل الإرشادي وورش عمل للتدريب على النهج العملي للمبادئ التوجيهية لعلاج السمنة وزيادة الوزن لدى الأطفال والمراهقين والبالغين. كما اشتملت الجلسة النقاشية على دور الوزارات والجهات الحكومية والأهلية في مكافحة السمنة والتصدي لها من خلال إصدار التوصيات وتفعيل آليات العمل لتحقيق الأهداف المنشودة.

تحت شعار مدن صحية وتنمية مستدامة.. وزارة الصحة تنظم فعاليات بمناسبة اليوم الخليجي الموحد للمدن الصحية

احتفلت دول مجلس التعاون الخليجي هذا العام لأول مرة باليوم الخليجي للمدن الصحية، والذي يصادف اليوم الأول من مارس ٢٢.٢م، تحت شعار «مدن صحية وتنمية مستدامة»، ومفهوم المدن الصحية هو برنامج أطلقته منظمة الصحة العالمية في عام ١٩٨٦، والذي يهدف إلى تعزيز الصحة ويقوم على مبدأ تحسين الصحة للجميع وبالجميع ولا يمكن تحقيقه إلا إذا تم تحسين الجوانب البيئية والاجتماعية والاقتصادية المؤثرة في الصحة بمشاركة مختلف القطاعات. وهو بمثابة منصة للتعاون بين المؤسسات الحكومية والخاصة ومؤسسات المجتمع المدني لبناء شبكات وشراكات من أجل حياة أفضل وتنمية مستدامة.
«مدن صحية وتنمية مستدامة» هو الشعار الذي تم اختياره لليوم الخليجي الأول للمدن الصحية وذلك لأهمية الأثر المباشر للمدن الصحية على التنمية المستدامة»، حيث نظمت وزارة الصحة عدداً من الفعاليات بهذه المناسبة، وكما هو معروف فى التنمية المستدامة هي التنمية التي تلبي احتياجات الفرد من خلال تضافر الجهود من أجل بناء المستقبل (مستقبل الأفراد والمجتمعات)، ويكون شاملاً للجميع ومستداماً وقادراً على الصمود.

كما ان أهداف التنمية المستدامة هي عبارة عن ١٧ هدفاً وضعت من أجل تحقيق مستقبل أفضل وأكثر استدامة للجميع ويأتي تنفيذ برنامج المدن الصحية لتحقيق أهداف التنمية المستدامة حيث يساهم في تحقيق معظم الأهداف وبالأخص الهدف الثالث الذي يعين بالصحة الجيدة والرفاه، والهدف يعني بالمدن والمجتمعات المحلية المستدامة بالإضافة إلى بقية الأهداف المعنية بالتعليم والبيئة والمياه، والمناخ، والطاقة والابتكار، والشراكة.
ويأتي تحديد يوم خليجي للمدن الصحية بدول المجلس بناءً على قرار لجنة أصحاب المعالي والسعادة وزراء الصحة بدول المجلس وبناء على توصية اللجنة المشتركة للمدن الصحية بدول المجلس بشأن تنظيم فعاليات اليوم الخليجي للمدن الصحية يوم ١ مارس ٢٢.٢م ، وأهداف اليوم الخليجي هو تعريف المواطنين والمقيمين في دول الخليج ببرنامج المدن الصحية وإبراز الجهود المبذولة من دول المجلس مع حشد التأييد السياسي والدعم المجتمعي بأهمية المدن الصحية في تحقيق أهداف التنمية المستدامة مع تحفيز عدد أكبر من المدن للانضمام لبرنامج المدن الصحية وهذا يستهدف جميع أفراد المجتمع وصناع القرار والقطاعات الاهلية الخاص للشراكة الاستراتيجية وان مملكة البحرين تولي جل اهتمامها ببرنامج المدن الصحية وتحقيق لرسالتها في خدمة المواطنين والمقيمين من أجل حياة أفضل وتنمية مستدامة حيث تم اعتماد منطقة أم الحصم بمحافظة العاصمة في ١٨.٢م كأول منطقة صحية واختيارها كان نقطة انطلاق لبرنامج المدن الصحية الرائدة ومن ثم تم اعتماد المنامة كأول عاصمة صحية في إقليم شرق المتوسط في ٢١.٢، وهذه السنة ٢٢.٢ هناك مدن في طور الاعتماد وهي عالي بالمحافظة الشمالية والبستين والساية بمحافظة المحرق.
كما توجد هناك خطط وتطلعات بأن تحصل جميع المدن بجميع المحافظات بمملكة البحرين على شهادات المدن الصحية، حيث إن المملكة تمتلك أهم المقومات التي تتوافر بها معظم الاشتراطات والمعايير المطلوبة من قبل الشبكة الإقليمية للمدن الصحية كالبينية التحتية الملائمة من شوارع حديثة وصرف صحي وكهرباء ومرافق صحية مجهزة وإمدادات للماء المأمون وبيئة خالية من التلوث وحدائق عامة ومساحات خضراء، إضافة إلى مدارس ومراكز ومجمعات تجارية وأماكن عمل معززة للصحة واندية رياضية ومراكز اجتماعية وتدريبية، وفرق تطوعية ومشاركات مجتمعية حيث أن متطلبات الحصول على لقب المدن الصحية والتي وضعتها منظمة الصحة العالمية لأجل اعتماد المدينة أو المنطقة كمدينة صحية يحتوي على ٨٠ معيار، وتم توزيعها على ٩ محاور أساسية، ويجب على المدينة توفير المطلوب فيها بنسبة لا تقل عن ٨٠٪ من هدف المعايير لتحصل على الاعتمادية فيها.

مملكة البحرين تتسلم دفعة من تطعيم "فالنيفا" المضاد لفيروس كورونا من الجمهورية الفرنسية كأول دولة في العالم

انطلاقًا من إيمان مملكة البحرين التام في أهمية الوفاء بالتزاماتها للمحافظة على سلامة وصحة المجتمع بكافة شرائحه من مواطنين ومقيمين، وضمن سلسلة الإجراءات الاحترازية والتدابير الوقائية المتواصلة لمواجهة فيروس كورونا «كوفيد ١٩» ، تسلمت سعادة الأستاذة فائقة بنت سعيد الصالح وزيرة الصحة البحرينية دفعة من تطعيم «فالنيفا» المضاد لفيروس كورونا (كوفيد-١٩)، حيث قام بتسليمها سعادة السيد جيروم كوشار، سفير الجمهورية الفرنسية لدى مملكة البحرين.

وفي إطار العلاقات الثنائية بين مملكة البحرين والجمهورية الفرنسية في المجالات الصحية، تسلمت وزارة الصحة بمملكة البحرين كميات من تطعيم «فالنيفا» المضاد لفيروس كورونا (كوفيد-١٩)، والذي وافقت الهيئة الوطنية لتنظيم المهن والخدمات الصحية على الاستخدام الطارئ له، والذي تنتجه الشركة الفرنسية «فالنيفا» في جمهورية فرنسا، ولتصبح مملكة البحرين بذلك أول دولة في العالم تُجيز وتتسلم التطعيم.

معالي وزير الصحة يُكرم الفائزين بجائزة التميز في تجربة المريض

كرّم معالي وزير الصحة المهندس / فهد بن عبد الرحمن الجلاجل الحاصلين على جائزة التميز في تجربة المريض في دورتها الثالثة لعام ٢٠٢١م.

حيث حصل على جائزة التميز في مسار القائد المؤثر كلٌ من مدير عام الشئون الصحية في منطقة نجران، والمدير التنفيذي لمستشفى الموسى التخصصي في المنطقة الشرقية، ومجمع الملك فيصل في الطائف، فيما فاز في جائزة التميز عن مسار القصة الملهمة، كلٌ من مستشفى بدر العام، ومستشفى الملك خالد في نجران، ومستشفى الملك عبدالعزيز التخصصي في الطائف، وفي مسار أبطال الصحة فاز بجائزة التميز في تجربة المريض كلٌ من مستشفى الملك خالد ومركز الأمير سلطان للخدمات الصحية في الخرج، ومستشفى النساء والولادة في الطائف، ومستشفى سراء عبيدة في منطقة عسير، ونال الجائزة في مسار توظيف بيانات صوت المستفيد إدارة تجربة المريض في تجمع حائل الصحي، وإدارة تجربة المريض في مديرية الشئون الصحية في الحدود الشمالية.

كما كرّم معاليه الفائزين بجائزة التميز في مسار المجالس الاستشارية المثمرة، وهم، مستشفى الملك خالد في منطقة حائل، وإدارة تجربة المريض في المديرية العامة للشؤون الصحية في منطقة عسير، والإدارة التنفيذية في تجمع الرياض الصحي الأول.

وفي مسار المشاريع التحسينية المتميزة فاز كلٌ من مستشفى شرورة العام في منطقة نجران، ومبادرة وصلني في مستشفى العيون في جدة، ومركز رحمة في مجمع إرادة للصحة النفسية في حائل، ونزل المواساة في تبوك.

وحصل مستشفى البكيرية العام في التجمع الصحي لمنطقة القصيم ومستشفى الأطفال في الطائف على جائزة مسار الرحلات العلاجية الأكثر تأثيراً، فيما حصل على جائزة التميز في مسار أعلى تقييم في برنامج قياس تجربة المريض في رحلة العيادات الخارجية كلٌ من، مستشفى الملك خالد في حفر الباطن، مركز الوهيبية في حائل، مركز السكري في مستشفى الملك عبدالله في بيشة في منطقة عسير، مركز الأمير فيصل بن خالد للقلب في عسير، ومدينة الملك فهد الطبية في الرياض.

وتهدف الجائزة إلى دعم توظيف مفهوم الرعاية الصحية التي ترتكز على الإنسان، وتحفيز مقدمي الرعاية الصحية، والقيادات الصحية على مستوى المملكة، من أجل بناء ثقافة الشراكة مع المستفيدين بغية الوصول إلى تجويد الخدمات، والمساهمة في تعزيز مفهوم تجربة المريض.

وقال مدير عام برنامج مركز تجربة المريض في وزارة الصحة الدكتور تركي الحميداني في كلمة ألقاها خلال الحفل: «تتنوع الخدمات الصحية، وتتطور وتأخذ أشكالاً كثيرة في ماهيتها وامتيازاتها، وما كان هذا التغيير والتطوير إلا للسعي لتحسين جودة الحياة ورفع قيمة الإنسان، إذ أن الإنسان هو الركيزة الأساسية لتطوير الخدمات الصحية وتقدمها، ولطالما كان المريض وتجربته مناط كثير من الأبحاث والدراسات التي تجعل الاهتمام بتجارب المرضى على رأس اهتمامات الدول التي تسعى للتقدم والتميز. وأضاف، نجتمع اليوم في حفل التميز في تجربة المريض في دورته الثالثة، لتقدير المتميزين في مجالات تحسين تجربة المريض في القطاعين الحكومي والخاص، مسلطين الضوء على مسارات تسهم في تعزيز هذا المبدأ لجعل تجربة المريض ورحلته العلاجية على رأس أولوياتنا».

من جهتها قالت مديرة مشروع جائزة التميز في مركز تجربة المريض آيات الغامدي «تماشياً مع رؤية ٢٠٣٠ والتي تسعى للارتقاء بمستوى الخدمات الصحية المقدمة لتحقيق جزء أساسي من أهداف الرؤية يتعلق بتحسين جودة وكفاءة الرعاية الصحية، يأتي دور تجربة المريض في تحسين وتطوير مستوى الرعاية الصحية. وأضافت، من هذا المبدأ عززنا التميز في الخدمات المقدمة باهتمامنا بنشر ثقافة التعاطف، وتحسين التواصل بين مقدمي الخدمة والمستفيدين مما يؤثر إيجابا على رضاهم، مشيرة إلى استحداث مسار جديد هذا العام لتقدير أبطال الصحة في مواجهة جائحة كورونا، والتي فاز فيها مستشفى عسير المركزي في منطقة عسير».

وزيرا الصحة والاتصالات ومحافظ الحكومة الرقمية يدشنون مستشفى الصحة الافتراضي

أكد معالي وزير الصحة الاستاذ فهد بن عبد الرحمن الجلاجل على أن تدشين مستشفى صحة الافتراضي يأتي متوافقا مع تحقيق اهداف رؤية المملكة ٢٠٣٠.

وأوضح معاليه خلال تدشينه ومعالي وزير الاتصالات وتقنية المعلومات المهندس عبد الله بن عامر السواحة ومعالي محافظ الهيئة العامة للحكومة الرقمية المهندس أحمد بن محمد الصويان اليوم الإثنين المستشفى الافتراضي أن هذا المشروع الوطني الهام يعد من المبادرات ذات الأولوية في برنامج تحول القطاع الصحي التي تخدم الرؤية، وتعزز تطبيقات الطب الافتراضي في الجهات الصحية، وتقدم أفضل الخدمات الصحية الافتراضية في خدمة المواطنين.

وقال وزير الصحة « هذا المستشفى هو مثال لتسخير أحدث تقنيات الرعاية الصحية الافتراضية بشكل نوعي لتسهيل الحصول على الخدمات التخصصية في الوقت المناسب وفي أوسع انتشار ممكن».

وأضاف معاليه بأن المملكة العربية السعودية تسير بخطوات واثقة ولله الحمد، وتسعى إلى الريادة في مجالات الصحة الافتراضية عالمياً.

وأشار وزير الصحة إلى أن هذا المشروع يستوعب حوالي ٥٠٠ ألف مستفيد في العام، ويقدم ٣٤ تخصصاً دقيقاً وفرعياً، وسوف يسهل على المواطن الحصول على الاستشارات، والتوصل إلى حلول تغنيه من مشقة انتقاله إلى المستشفى، من خلال تواصله مع الأطباء عن بعد، إضافة إلى نقل الخبرات بين الأطباء والمختصين، وإتاحة أفضل الاستشاريين في كافة المدن والقرى عبر الطب الاتصالي.

من جهته أكد مساعد وزير الصحة للخدمات العلاجية والمتحدث الرسمي الدكتور محمد العبدالعالي أن مستشفى الصحة الافتراضي يأتي ضمن الرؤية التي نسير باتجاه تحقيقها، ضمن مجموعة من الخطط والبرامج الصحية التي تقودها وتراعاها السياسات الموجودة في المملكة العربية السعودية، ليكون المواطن والمقيم في هذا البلد ينعم بأفضل وأحدث التقنيات والخدمات الصحية. وقال «ما يتم تقديمه في هذا المستشفى الافتراضي هو نوعي وفريد، من حيث التقنيات في طريقة تقديم الخدمات وتسهيل الحصول عليها، ودعم منظومة المنشآت الصحية».

وأضاف، المملكة العربية السعودية تواصل في خطواتها في هذه المراحل أن تقدم الريادة في مختلف المجالات، ومن ضمنها هذا المجال، وهذا المستشفى يعد الأول من نوعه في الإقليم والشرق الأوسط الذي يقدم هذه النوعية من الخدمات، وسيواصل بإذن الله مدّ جسور التعاون والتكامل ليواصل تقديم خدماته بشكل مستمر ومتقدم ومتطور في المراحل القادمة، مشيراً إلى أن هذا المستشفى سيكون هو منطقة لتأتي خبرات أفضل الاستشاريين وأفضل الممارسين الصحيين وأكثرهم تخصصاً في التخصصات النادرة والمعقدة ليقوموا بتقديم أفضل الخدمات للجميع، المواطن سيستفيد في جميع المناطق من هذه الخدمات التي يقدمها المستشفى لتأتي إما مباشرة لرعاية وخدمة المستفيد الذي يحتاج إلى رعاية ويقدمها المستشفى بخصوصية أو من خلال دعم المنظومة التي يتلقى المستفيد منها الخدمة الصحية ، المستشفى يقوم بالتعاون مع شبكة تتجاوز ١٣٠ مستشفى وبعدد من التخصصات النادرة الذي يجعله الأكبر من نوعه في العالم وهذا الرقم من المستشفيات حول جغرافية المملكة يعتبر خطوة وميزة وريادة للمملكة ، ونحن نفخر في هذه الانطلاقة والتدشين لهذا المشروع.

وعقب التدشين قام معالي وزير الصحة ووزير الاتصالات وتقنية المعلومات ومحافظ الهيئة العامة للحكومة الرقمية بجولة في أقسام المستشفى الافتراضي، واطلعوا على جميع الخدمات التي يقدمها للمرضى، واستمعوا إلى شرح مفصل حول تلك الخدمات.

يذكر بأن المستشفى يعد الأكبر في العالم من حيث عدد المستشفيات المرتبطة في الخدمة وعددها أكثر من ١٣٠ مستشفى، وبدأ في تقديم خدماته، والذي يهدف الى خلق قيمة مضافة في مستوى وجودة الخدمات الصحية المقدمة وتحسين مستوى صحة وجودة ورفاهية حياة الأفراد والمجتمع، والتركيز على تحقيق مخرجات صحية أفضل، والعمل على سهولة الوصول إلى الرعاية الصحية.

وتتمثل رؤية المستشفى في أن يكون رائداً في تقديم وتعزيز الرعاية الصحية الافتراضية، بحيث تتركز رسالته في استخدام وابتكار التقنيات، وضمان تحقيق الكفاءة والفاعلية، والمساهمة في نقل المعرفة، وتعزيز التجربة.

ويرتبط مستشفى صحة الافتراضي في المبادرات ذات الأولوية في برنامج تحول القطاع الصحي، وتشمل تسهيل الحصول على الخدمات الصحية، وتعزيز الوقاية ضد المخاطر الصحية، وتحسين جودة وكفاءة الخدمات. وتشمل خدمات المستشفى الخدمة الافتراضية لمرضى كهربائية الدماغ، والعيادات الافتراضية، والخدمة الافتراضية لمرضى السكتة الدماغية، والخدمة الافتراضية لمرضى العناية الحرجة، والخدمة الافتراضية للأشعة

كما يهدف المستشفى إلى استخدام أحدث تقنيات العلاج، والتوسع في توظيف الروبوتات الطبية، واستثمارها، لتوفير الوقت والجهد لتخفيف مشقة السفر والتنقل، وللحالات الحرجة التي تتطلب استشارات متخصصة ودقيقة وسريعة مع تسهيل توفير الخدمات الصحية بالمنزل

كما يساهم المستشفى الافتراضي إلى نقل الخبرات إلى الأطباء حديثي التخرج لرفع الكفاءة وتعزيز الخدمات الطبية وإتاحة الوصول إليها في جميع أنحاء المملكة، كما يستقبل الطلبات واستفسارات من كافة المستشفيات عبر العيادات التخصصية المختلفة مما يحقق الأهداف الاستراتيجية لوزارة الصحة في سرعة وسهولة الوصول الى الخدمة.

ويعتبر المستشفى من الأوائل بنفس المفهوم في العالم، حيث يناظره مستشفى واحد فقط في الولايات المتحدة الأمريكية بنفس نموذج العمل.

خلال جوالاتها الرقابية

الصحة تضبط ١٢٣١ مخالفة صحية في عيادات الأسنان خلال أسبوع

نفّذت فرق الالتزام في وزارة الصحة «٢٢٩٢» ألف زيارة رقابية ميدانية على عيادات الأسنان في جميع مناطق المملكة وذلك خلال الفترة من ١٠ حتى ١٧ ابريل للعام الحالي ٢٠٢٢ م حيث تم ضبط «١٢٣١» مخالفة في «٨٣٣» مؤسسات صحية.

وشملت المخالفات ٤٦٠ مخالفة قصور في مكافحة العدوى التعقيم والتخلص الآمن من النفايات الطبية، و٣٦٠ مخالفة عدم وجود قائمة بأسماء الأطباء وامتيازاتهم في مكان بارز، و ٢٠٨ مخالفات ممارسة المهنة الصحية بدون ترخيص نظامي، و ١١٧ مخالفة استخدام أجهزة ومنتجات غير مرخصة من الهيئة العامة للغذاء والدواء، و ٨٦ مخالفة تجاوز اختصاص الأسنان.

وأهابت الصحة بمقدمي الرعاية الصحية والممارسين الصحيين بضرورة الالتزام بالاشتراطات الصحية الواردة في الأنظمة الصحية والإجراءات والتدابير الوقائية المتبعة في المملكة حفاظاً على صحة وسلامة المرضى وتفادياً لإيقاع العقوبات النظامية التي تصل إلى غرامة ٣٠٠ ألف ريال وإغلاق المنشأة وسحب الترخيص للمؤسسة والممارس الصحي والمنع منه لمدة تصل إلى سنتين.

يُذكر أن الصحة تهدف لتعزيز الرقابة الذاتية للمؤسسات الصحية من خلال تمكينها من تقييم مستوى التزامها بالمعايير الصحية عبر برنامج التقييم الذاتي الإلكتروني، حيث تحصل المؤسسة على مهلة تصحيحية ولا توقع عليها عقوبة إذا أفصحت طواعيةً عن عدم استيفاء معيار صحي معين مع الإيقاف الفوري للممارسة و النشاط الذي يمثل خطراً على سلامة المرضى، بينما تفقد المؤسسة فرصة المهلة التصحيحية وتوقع عليها العقوبات إذا لم تفصح عن مثل تلك المخالفات و التي يتم رصدها من قبل فرق الالتزام أثناء عملية التدقيق على نموذج التقييم التي قامت به المؤسسة كما تحث الصحة في الوقت نفسه الجميع بالإبلاغ عن المخالفات الصحية على الرقم ٩٣٧.

خدمات صحية على مدار الساعة للزوار والمعتمرين خلال شهر رمضان المبارك

رفع التجمع الصحي بمكة المكرمة ممثلاً في مستشفى أجياد للطوارئ ومستشفى ومراكز طوارئ الحرم جاهزيته لموسم رمضان المبارك لعام ١٤٤٣ هـ لتوفير رعاية صحية متكاملة على مدار الساعة لضيوف وزوار بيت الله الحرام مع الحرص على تطبيق الإجراءات الصحية والتنظيمية عالية الجودة لتقديم خدمات طبية متكاملة على أعلى مستوى وفق خطط تنظيمية صحية.

ويحتوي مستشفى أجياد على جهاز الطب الاتصالي للسكتة الدماغية حيث يعمل جهاز الطب الاتصالي على ارتباط مستشفى أجياد بالمستشفى الافتراضي بالوزارة، الذي يتوافر به استشاري طب الأعصاب والجلطات الدماغية على مدار الساعة، والتواصل معه لتقييم حالة المريض، والمساعدة في سرعة اتخاذ القرار الطبي، والإجراءات والخطوات العلاجية اللازمة , كما أن قسم العناية المركزة مجهز بأحدث الأجهزة الطبية وقسم الطوارئ ومجهز بأحدث الأجهزة والتقنية الطبية ويحتوي على سريرين للإنعاش القلبي الرئوي وقسم الأشعة ويحتوي على جهاز الأشعة السينية والذي يعمل بالنظام الرقمي، إضافةً إلى جهاز أشعة مقطعية متطور، وأجهزة حديثة للفحص بالموجات الفوق صوتية، وقسم المختبر لإجراء جميع الفحوصات المخبرية اللازمة للحالات الحرجة والطارئة، وكذلك قسم الصيدلية حيث يتوفر بها جميع الأدوية الحديثة التي تستخدم في الحالات الحرجة.

كما أن مراكز طوارئ الحرم المتواجدة في أروقة المسجد الحرام وعددها ٣ مراكز، تعمل على مدار ٢٤ ساعة وتتولى تقديم الخدمة الإسعافية الطارئة لجميع مرتادي بيت الله الحرام من زوار ومعتمرين، حيث أن هذه المراكز مجهزة بكامل التجهيزات الطبية الحديثة.

كما يُقدم مستشفى الحرم للطوارئ خدماته للزوار والمعتمرين على مدار الساعة أيضا ويقدم المستشفى الذي يقع في الجهة الشمالية من المسجد الحرام أمام باب الملك عبد الله الخدمات الطبية العاجلة لضيوف الرحمن وقاصدي البيت الحرام، حيث تم تجهيزه بأحدث التقنيات الطبية لاستقبال حالات الطوارئ ويوفر مستشفى الحرم للطوارئ خدمات عالية المستوى والكفاءة، وذلك للحفاظ على صحة وسلامة الزوار والمعتمرين.

إنـقاذ 3 مرضى سكري من بتر أقـدامهم في مستشفى الملك سلمان التخصصي بحائل

قال تجمع حائل الصحي أن فريق طبي متخصص بمستشفى الملك سلمان التخصصي بحائل نجح بفضل الله في إنقاذ ٣ مرضى من بتر أقدامهم بعد إصابتهم باعتلال في الشرايين الطرفية السفلية؛ نظراً لإصابتهم بمرض السكري، حيث كانت الحالة الأولى تعاني من جروح تقرحيه مزمنة في القدم مع انسداد في شريان الحوض الحرقفي الخارجي، والذي تسبب بنقص التروية الدموية للقدم، وقد أُجريت له عملية القسطرة بتقنية الأشعة التداخلية وأُعيد فتح الشريان وتوسعته وتركيب دعامة طبية وإعادة مجرى الدم للقدم، مما أسهم لحمد الله في سرعة التئام الجروح في القدم.

أما الحالتان الأُخريان فقد أُجريت لهما عملية قسطرة بتقنية الأشعة التداخلية حيث كانا يعانيان من عدم القدرة على المشي لمسافات قصيرة بسبب انسداد شريان الفخذ والشرايين أسفل مفصل الركبة.

الصحة تدشن الاستراتيجية الوطنية للتغذية

دشنت مؤخرا وزارة الصحة بسلطنة عمان ممثلة بالمديرية العامة للرعاية الصحية الأولية (دائرة التغذية) بالشراكة مع مكتب منظمة الصحة العالمية بسلطنة عمان، الاستراتيجية الوطنية للتغذية وإطار العمل ٢٠٢٠-٢٠٣٠ وذلك تحت رعاية معالي الدكتور أحمد بن محمد بن عبيد السعيدي وزير الصحة بحضور عدد من أصحاب السعادة.

تهدف الاستراتيجية الوطنية للتغذية ٢٠٢٠ – ٢٠٣٠ وهي منبثقة من رؤية عمان ٢٠٤٠ إلى تعزيز العمل في مجال التغذية لتحقيق الأمن الغذائي وإنهاء جميع أشكال سوء التغذية وتحسين التغذية على مدى الحياة بحلول عام ٢٠٣٠ وذلك بالتعاون مع القطاعات الحكومية والخاصة ذات العلاقة لتحقيق الأهداف الجوهرية التي تعزز الوضع الصحى التغذوي في المجتمع .

يذكر بأن السلطنة قد حققت تقدما كبيرًا في الحد من انتشار مختلف أشكال نقص التغذية في العقود الأربعة الماضية، على خلفية التنمية الاجتماعية والاقتصادية السريعة للغاية. ومع ذلك، لا يزال معدل انتشار بعض أشكال نقص التغذية مرتفعًا بشكل كبير، حيث يعاني ١١,٤٪ من الأطفال دون سن الخامسة من التقزم (سوء التغذية المزمن) و٩,٣٪ يعانون من الهزال (سوء التغذية الحاد)، كما هو موضح في المسح الوطني للتغذية الذي أجري في عام ٢٠١٧. علاوة على ذلك تشهد عُمان، مثل البلدان الأخرى في إقليم شرق المتوسط، تحولًا تغذويًا حيث تزداد أهمية أشكال أخرى من سوء التغذية، بما في ذلك زيادة الوزن والسمنة والأمراض غير السارية المرتبطة بالنظام الغذائي.

هذا وتتماشى رؤية الاستراتيجية الوطنية للتغذية في عُمان للسنوات العشر القادمة بشكل جيد مع استراتيجية التغذية الإقليمية لمنظمة الصحة العالمية، التي تتنبأ أن «عُمان قد عززت العمل في مجال التغذية لتحقيق الأمن الغذائي، والقضاء على جميع أشكال سوء التغذية وتحسين التغذية على مدار الحياة بحلول عام ٢٠٣٠.

يتمثل الهدف الرئيسي من الاستراتيجية في ضمان الوصول الشامل إلى أنظمة غذائية صحية ومستدامة، وتنفيذ إجراءات تغذوية فعالة، تستهدف نهج دورة الحياة للأمهات والرضع والأطفال والمراهقين وكبار السن في جميع الظروف بما في ذلك حالات الطوارئ.

وتحدد الاستراتيجية أيضًا الأهداف المحددة التي يتعين تحقيقها، بالإضافة إلى المبادئ الأساسية والنهج الاستراتيجي الذي يشمل العمل متعدد القطاعات ومعالجة التحديات الاجتماعية التي تؤثر على المؤشرات الصحية. حددت الاستراتيجية وإطار عملها نهجًا يشمل القطاعات الحكومية والمجتمع لمعالجة المشاكل المستمرة للتقزم والهزال بالإضافة إلى المشاكل المتزايدة المتمثلة في زيادة الوزن والسمنة والأمراض غير المعدية المرتبطة بالنظام الغذائي.

منظمة الصحة العالمية تختار مختبرات الصحة العامة المركزية بسلطنة عُمان كمركزٍ متعاون في مجال الأمراض المُعدية

أعلنت منظمة الصحة العالمية اختيار مختبرات الصحة العامة المركزية بسلطنة عُمان كمركزٍ متعاونٍ في مجال الأمراض المُعدية الناشئة والمُستجدة يُعد الأول من نوعه على مستوى إقليم الشرق المتوسط ويُمثل إضافةً جديدةً في سجل إنجازات السلطنة في المجال الصحي.

حضر الإعلان الذي أُقيم بديوان عام وزارة الصحة معالي الدكتور أحمد بن محمد السعيدي وزير الصحة وعدد من المسؤولين بالوزارة وممثلون من منظمة الصحة العالمية.

المركز سيقوم بدعم الإقليم وبعض الدول على مستوى العالم في مجال التصدي للأوبئة الناشئة والمُستجدة وأيضًا في مجال التدريب وبناء القدرات.

وتُعد المختبرات الطبية من أهم الأعمدة التشخيصية في الرعاية الصحية وتمثل مختبرات الصحة العامة ركيزة أساسية في منظومة التقصي ومراقبة الأمراض.

ويتيح إنشاء مركزٍ متعاونٍ للأمراض الناشئة والعائدة للظهور في سلطنة عُمان الفرصة لتبادل الخبرات، ويمكّن الدولَ في الإقليم والعالم من الاستفادة من تجربة السلطنة في مجال مختبرات الصحة العامة كتقديم الاستشارات الفنية وتنظيم الفعاليات التدريبية وغيرها، وآليةِ الاستجابة لها.

ويهدف المركز المتعاون إلى تعزيزِ استعداد البلدان واستجابتها للكشف المختبري في الوقت المناسب وإدارةِ تفشي مُسببات الأمراض الجديدة والناشئة والخطيرة، وتسهيلِ نقل تقنيات التشخيص والممارسات والتدريب الآمن والمناسب إلى المختبرات، بالإضافة إلى تعزيز القدرات الفنية لمختبرات الصحة العامة لدينا للكشف عن مسببات تلك الأمراض والإبلاغ عنها.

توصيات مهمة في ختام مؤتمر الرعاية الصيدلانية العاشر

تحت شعار «التميز المهني في الممارسة الصيدلانية» غقد في سلطنة عمان الاسابيع الماضية فعاليات مؤتمر الرعاية الصيدلانية العاشر الذي نظمته وزارة الصحة ــ ممثلة بالمديرية العامة للتموين الطبي (حضوريا وافتراضيا عبر تقنية التواصل المرئي) ويستمر لثلاثة أيام.

رعى حفل الافتتاح معالي الشيخ الفضل بن محمد الحارثي ـ امين عام مجلس الوزراء، بحضور معالي الدكتور أحمد بن محمد بن عبيد السعيدي ـ وزير الصحة وعدد من أصحاب السعادة والسفراء والمسؤولين بوزارة الصحة والمدعوين.

وخلال فقرات الافتتاح قام راعي المناسبة بتدشين مشروع تطبيق نظام الشفرة الشريطية (نظام الباركود) في الإمدادات الطبية (ثنائي مصفوفة البيانات) الذي حرصت من خلاله وزارة الصحة على مواكبة الطفرة التكنولوجية الهائلة التي يشهدها العالم، فبعد دارسة متأنية لعدة أنظمة متبعة في مختلف دول العالم ومقارنتها بالنظام المستخدم حالياً داخل السلطنة دأبت على استحداث نظام متطور كشفرة التعرف الصادرة من منظمة GS1 ويعد هذا النظام واحدًا من أكثر الأنظمة استخدامًا في مجال الخدمات الصحية.

ويعمل هذا النظام على استقبال وتخزين الكثير من المعلومات لتعزيز سلامة المرضى وزيادة دقة الاستلام والصرف وتقليل الأخطاء البشرية وسهولة مراقبة المخزون والجرد وخفض كلفة طباعتها واستخدامها، كما تحتوي كل عبوة على رقم تسلسلي خاص يمكن مزودي الخدمة من متابعة وتعقب الإمدادات الطبية والكشف عن الأدوية المزيفة.

كما قام راعي المناسبة بتدشين تطبيق الملف الشخصي الصحي «شفاء» للهواتف النقالة، الذي يعني بعرض البيانات الصحية للمريض من جميع المؤسسات الصحية التابعة لوزارة الصحة.

وبعد نهاية حفل الافتتاح قام معاليه بافتتاح المعرض المصاحب للمؤتمر وهو عبارة عن معرض دوائي قامت فيه الشركات المصنعة للادوية والمستلزمات الطبية والصيدليات المحلية بعرض منتجاتها الصيدلانية بهدف التواصل والاطلاع على كل ما هو جديد في إطار الصناعة الدوائية وتوفير كافة المعلومات الدوائية بهذا المجال، وقد بلغ عدد العارضين فيه هذا العام (٦٠) عارضا من مختلف الشركات والمصانع الدوائية، كما شارك فيه كلا من (بيئة، الهيئة العامة لحماية المستهلك وزارة التراث والسياحة، والجمعيات الصيدلانية بدول مجلس التعاون)، ويقوم المؤتمر سنوياً بدعم عدد من المؤسسات الصغيرة والمتوسطة بإعطائهم حيزا بالمعرض لعرض منتجاتهم تحفيزا وتشجيعاً لهم.

يذكر أن فعاليات مؤتمر الرعاية الصيدلانية العاشر هذا العام شهدت مشاركة حوالي ألف مشارك من الكوادر الطبية والطبية المساعدة من مختلف المؤسسات الصحية التابعة لوزارة الصحة ومن الجهات الحكومية الأخرى، بالإضافة لمشاركة متميزة من دول مجلس التعاون الخليجي، ومشاركة على المستوى الإقليمي والدولي ومسئولين من مختلف المنظمات الدولية المتقدمة في مجال الممارسة الصيدلانية ومن منظمة الصحة العالمية (WHO) والاتحاد الدولي للصيادلة (FIP) ومعهد الممارسات الدوائية الأمنة الكند (ISMP Canada)، وشبكة الرعاية الصيدلانية الأوروبية (PCNE)، ومستشفى كليفلاند في مدينة أبوظبي وبمشاركة جمعيات الصيدلة بكل من المملكة العربية السعودية ودولة الكويت.

كذلك شهد المؤتمر مشاركة الجمعية الأمريكية لصيادلة النظام الصحي (ASHP) والتي تعتبر أكبر منظمة صيدلانية دولية تعنى بتنظيم العمل الصيدلاني بالولايات المتحدة وتضم أكثر من خمسين ألف عضو، مما يعتبر إنجازاً جديداً للمؤتمر يضاف لنسخته هذا العام؛ الأمر الذي اثرى المشاركين بالكثير من التجارب والممارسات والخبرات العالمية.

حاضر في المؤتمر نخبة متميزة من الباحثين والخبراء والمحاضرين بلغ عددهم خمسون محاضراً دولياً واقليمياً ومحلياً.ونوقشت خلال المؤتمر (٦١) ورقة عمل محلية وعالمية حول أحدث المستجدات في الممارسة الصيدلانية موزعة على ثلاثة عشر جلسة علمية.

هذا وقد سبق الافتتاح الرسمي للمؤتمر ندوة عمل بالفترة الصباحية بمركز عمان للموتمرات والمعارض كانت حول آخر تحديثات التحدي العالمي الثالث لسلامة المرضى لمنظمة الصحة العالمية «دواء بلا ضرر» باشراف من مركز ضمان الجودة بالوزارة.

وجاء تنظيم المؤتمر تأكيدا على حرص وزارة الصحة بشكل عام والمديرية العامة للتموين الطبي بشكل خاص على عقد مؤتمرات الرعاية الصيدلانية بمشاركة أبرز المتخصصين في مجال الممارسة الصيدلانية، وذلك لما لها من دور في التعرف والوقوف على آخر ما توصل إليه العلم في مجال الممارسة الصيدلانية على جميع الأصعدة.

وقد خرج المؤتمر بعدد من التوصيات من بينها إنشاء منصة للتعليم اوالتدريب الصيدلاني التخصصي وبرامج الإقامة (residency programs) في مختلف التخصصات السريرية، والحفاظ على تطبيق برامج التعليم المهني المستمر، واستحداث برامج التعليم الصيدلي المستمر لتطوير المهارات والقدرات والسلوكيات.

كما أوصى المؤتمر بتشكيل لجان للسلامة الدوائية بجميع المستشفيات المرجعية وتوحيد آلية الابلاغ عن الأخطاء الدوائية والتغذية الراجعة، وتوحيد معايير جودة الممارسة الصيدلانية بالقطاعين العام والخاص، وتحديد المؤشرات الأساسية لقياس أداء الممارسة المهنية للصيادلة حسب توصيات اللجنة الامريكية المشتركة للاعتماد الدولي (JCIA)، وتدريب الصيادلة بصيدليات المجتمع على برنامج الرعاية الصيدلانية وصقل مهاراتهم ورفع كفاءاتهم المهنية، وإدخال التقنيات الحديثة في الممارسة الصيدلانية لاهميتها وتأثيرها على جودة الرعاية الصحية، والتوسع في تقديم خدمات الصيدلة السريرية التخصصية لتغطية كافة احتياجات المرضى، ومواكبة تطبيق برنامج منظمة الصحة العالمية في مجال التغطية الصحية الشاملة، وتأكيد التزام سلطنة عمان ومساندتها للخطة الإستراتيجية التي أطلقتها منظمة الصحة العالمية للحد من الأضرار المرتبطة بالأدوية بمقدار النصف خلال الأعوام الخمسة القادمة تحت عنوان «أدوية بلا ضرر»، إلى جانب تفعيل دور الصيدلي في الحالات الطارئة والاستثنائية .

علاوة على ذلك أوصى مؤتمر الرعاية الصيدلانية العاشر في ختام أعماله بتفعيل دور الصيدلي في تقديم الرعاية الصيدلانية في صيدليات المجتمع وترشيد استعمال المضادات الحيوية (antibiotic use and Anti microbial resistance)، وإدراج الأدوارالجديدة للصيادلة التي نتجت خلال الجائحة مثل التطعيم (vaccination) وتدريب الصيادلة على القيام بها، وبناء وتعزيز نظم صحية مستدامة ومرنة وقادرة على الصمود ومعدة للتعامل مع حالات الطوارئ الصحية العامة بطريقة متكاملة، والتأكيد على أهمية حماية جميع الأفراد والمجتمعات من المخاطر الصحية مثل الأمراض المعدية الناشئة ومقاومة الميكروبات للمضادات المعدية والاستجابة السريعة لتفشي الامراض والأزمات، وعلى إعداد نموذج للممارسة للرعاية الصيدلانية يتكامل مع متطلبات الرعاية الصحية، وإنشاء مجلس مهني للصيادلة لتطور مناهج وبرامج كليات الصيدلة لتواكب المعايير العالمية وصقل المهارات الأساسية للصيدلي ومهارات التواصل والقيادة والفكر الابتكاري ومنهجية البحث العلمي ومهارات التعلم المستمر الذاتي.

السلطنة تستضيف مؤتمر ومعرض مسقط الدولي الرابع للأمراض الجلدية

استضافت سلطنة عمان مؤخرا أعمال مؤتمر ومعرض مسقط الدولي الرابع للأمراض الجلدية الذي نظمته وزارة الصحة ممثلة بقسم الأمراض الجلدية بمستشفى النهضة بالتعاون مع الرابطة العمانية للأمراض الجلدية.

رعى حفل الافتتاح سعادة الدكتور هلال بن علي السبتي الرئيس التنفيذي للمجلس العماني للاختصاصات الطبية بمشاركة واسعة من العديد من الخبراء والكوادر الطبية من السلطنة وخارجها في مجال طب الأمراض الجلدية والتخصصات الطبية ذات الصلة.

وفي ختام البرنامج قام سعادة الدكتور هلال السبتي بافتتاح المعرض المصاحب لشركات أدوية ومعدات طبية في عالم التجميل والادوية والعقاقير البيولوجية محلية واقليمية ودولية وتجول في أرجائه.

شارك في المؤتمر حوالي (٤٠٠) مشاركا من مختلف دول العالم حضوريًا وافتراضيًا، مثلوا العديد من من رؤساء الجمعيات والخبراء والروابط العلمية المحلية والدولية، بالإضافة إلى شركات الأدوية للأمراض الجلدية والليزر التجميل والأجهزة الطبية. ونظرا للظروف الاستثنائية التي يمر بها العالم، والناجمة عن وباء كوفيد-١٩؛ فقد تم ربط المؤتمر بالمشاركين أيضًا عن طريق الاتصال المرئي.

هدف المؤتمر إلى تعزيز تبادل الخبرات في مجال طب الأمراض الجلدية والتخصصات الطبية ذات الصلة، بالإضافة الى تسليط الضوء ومناقشة المستجدات والتحديات الدولية في تشخيص وعلاج مختلف الأمراض الجلدية والتجميلية، كما هدف إلى إعطاء الفرصة للكوادر المحلية لعرض الملصقات العلمية عن بعض الحالات النادرة والدراسات المنشورة.

هذا وضمن برنامج أعمال المؤتمر العديد من الجلسات العلمية التي ناقشت العديد من المواضيع من بينها: مستجدات مرض البهاق والالتهاب الجلدي التأتبية والصدفية، آخر التحديثات الإرشادات المتعلقة بحب الشباب، الآثار النفسية لدى الأطفال المصابين بالأمراض الجلدية، تشخيص وعلاج سرطان الجلد غير الميلانيني، الالتهابات الفطرية، الجلوتاثيون بين الواقع والخيال، علاج تساقط الشعر بالخلايا الجذعية، تحديثات الفيلر، نموذج البشرة الجافة، مستجدات داء الثعلبة، الحالات الصعبة في عيادات الجلدية، الفحص الأولي لالتهاب المفاصل الصدفي، التهاب الجلد التماسي بسبب المستحضرات الجادية، المناطق الصعبة في علاج الصدفية، استخدامات البوتكس في الأمراض الجهازية، الليزر مؤشرات ومخرجات الذكاء الاصطناعي في الأمراض الجلدية.. أين يقف؟

جدير بالذكر أن النسخة الأولى لمعرض مسقط الدولي للأمراض الجلدية والتجميل والليزر الذي يعقد كل عامين كانت في العام ٢٠١٤م.

افـــتتاح مــركز غـــسيل الـكلـى الجــديد بـــولايـــة العـــامـــرات

افتتح معالي الدكتور أحمد بن محمد بن عبيد السعيدي - وزير الصحة – مؤخرا مركز غسيل الكلى الجديد بولاية العامرات، وذلك بحضور عدد من أصحاب السعادة والمشائخ وعدد من المسؤولين بالوزارة والمدعوين.

بلغت التكلفة الإجمالية للمشروع أكثر من مليون ريال عماني بتمويل من ورثة عبدالله بن موسى الرئيسي.

يقع المركز داخل حرم مركز النهضة الصحي وأقيم على مساحة بلغت ١٣٠٠ متر مربع ويضم ٤٢ سريرًا، منها ١٠ أسِرة لحالات العزل بتكلفة إجمالية بلغت أكثر من مليون ريال عماني، ويتكون المركز من ٥ صالات غسيل وصيدلية ومكتبين لطبيب ومشرفة التمريض وقاعة اجتماعات وغرفة للتدريب ومخزن طبي وغرفة للعلاج وغرفة انتظار للمرضى وغرفة تغيير الملابس للموظفين، ويبلغ عدد الموظفين الذين يعملون في المركز(٥٠) موظفا يمثلون أطباء وممرضين ومضمدين وكتبة السجلات الطبية.

يعمل المركز على فترتين صباحية ومسائية وتبدأ الفترة الصباحية من الساعة السابعة صباحاً وحتى الساعة الثانية عشر ظهراً والفترة المسائية تبدأ من الساعة الواحدة ظهراً وحتى الساعة الرابعة مساءً من يوم السبت وحتى يوم الخميس.

ويعد مركز غسيل الكلى بولاية العامرات نقلة نوعية في مجال الخدمات الصحية المقدمة في الولاية بشكل خاص ولمحافظة مسقط بشكل عام، وسوف يخدم المركز شريحة كبيرة من أبناء ولايات العامرات ومسقط ومطرح الذين يقومون بعملية الغسيل الكلوي مما سوف يقلل الازدحام على مراكز غسيل الكلى بالمحافظة.

قطر ومنظمة الصحة العالمية والفيفا يتفقون على إجراءات لتعزيز الصحة في بطولة كأس العالم FIFA قطر 2022™

كجزء من الشراكة العالمية المتميزة لتعزيز الصحة، اتفق كبار المسؤولين المعنيين في دولة قطر ومنظمة الصحة العالمية والفيفا اليوم على مجموعة من التدابير التي سيتم تنفيذها في بطولة كأس العالم FIFA قطر ٢٠٢٢™ لهذا العام لحماية الصحة وتشجيعها؛ والاستفادة من الدروس المستقاة من أول بطولة كأس عالم في الشرق الأوسط والعالم العربي و مشاركتها في الأحداث الرياضية الضخمة في المستقبل.

اجتمع قيادات منظمة الصحة العالمية ووزارة الصحة العامة بدولة قطر والفيفا واللجنة العليا للمشاريع والإرث معًا في أول اجتماع للجنة التوجيهية من أجل «بطولة كأس عالم صحية ٢٠٢٢ - خلق إرث للرياضة والصحة». حيث تم إطلاق الشراكة في أواخر عام ٢٠٢١، مع الالتزام بما يلي:

- حماية صحة جميع المشاركين في بطولة كأس العالم FIFA قطر ٢٠٢٢: تعاون دولة قطر وهيئة الفيفا ومنظمة الصحة العالمية لضمان أن يكون كأس العالم FIFA قطر ٢٠٢٢ حدثا صحيا وآمنا من خلال تنفيذ الاحتياطات اللازمة لمنع انتشار كوفيد-١٩، وحتى توفير قائمة خيارات طعام صحية.
- استخدام بطولة كأس العالم FIFA قطر ٢٠٢٢ كمنصة لتعزيز أنماط الحياة الصحية: ستلهم البطولة الملايين حول العالم للعب كرة القدم بصورة أكبر وأن يكون الأشخاص أكثر نشاطا بما في ذلك حملة عالمية لزيادة الوعي بالفوائد الصحية للنشاط البدني. كما وقعت دولة قطر شراكة لمدة ٣ سنوات مع منظمة الصحة العالمية لتحسين الوصول إلى الرعاية الصحية وتعزيز أنماط الحياة الصحية في جميع أنحاء الدولة.
- وضع مخطط لحماية وتعزيز الصحة في تجمعات الحشود المستقبلية: حيث تمثل بطولة كأس العالم FIFA قطر ٢٠٢٢ فرصة فريدة لتطوير نهج جديد لتنظيم فعاليات رياضية ضخمة تأخذ في الاعتبار الدروس المستفادة من وباء (كوفيد-١٩) وتعزز الرياضة والصحة كمسار للتعافي.

وقالت سعادة الدكتورة حنان محمد الكواري، وزير الصحة العامة في دولة قطر ورئيس اجتماع اللجنة التوجيهية: «تفخر دولة قطر بأن تكون أول دولة من الشرق الأوسط تستضيف بطولة كأس العالم لكرة القدم». «هدفنا الشامل ليس فقط تحقيق حدث رياضي ناجح، ولكن أيضا إظهار كيف يمكن لكرة القدم والرياضة بشكل عام أن تكون من عوامل التحفيز لصحة أفضل لجميع الناس. ولهذا السبب نعمل عن كثب مع منظمة الصحة العالمية والفيفا واللجنة العليا للمشاريع والإرث».

وفي اجتماعات اليوم، اتفق قادة اللجنة التوجيهية على مجموعة من مجالات العمل التي يتعين اتخاذها لبطولة كأس العالم FIFA قطر ٢٠٢٢™ والأحداث المستقبلية، وبناء على الإجراءات المتخذة في كأس العرب FIFA قطر في أواخر عام ٢٠٢١ بما يتضمن:

- تعزيز التأهب للطوارئ الصحية وضمان الحفاظ على التدابير الاحترازية لاحتواء الأمراض المعدية، بما في ذلك كوفيد-١٩، للحفاظ على سلامة الناس وصحتهم.
- توفير خيارات الطعام الصحي داخل الملاعب ومناطق المشجعين.
- تعزيز منع التبغ في الملاعب ومناطق المشجعين وغيرها من المناطق.
- الشروع في اتفاقيات تعاونية مع البلدان لقياس أنشطة البناء الموروثة.
- تبادل الدروس المستفادة مع اللجنة الأولمبية الدولية لباريس ٢٠٢٤ ودورة الألعاب الأولمبية الشتوية في كورتينا وميلانو ٢٠٢٦.

وقال الدكتور تيدروس أدهانوم غيبريسوس، المدير العام لمنظمة الصحة العالمية: «تلتزم منظمة الصحة العالمية بالعمل مع دولة قطر والفيفا للاستفادة من القوة العالمية لكرة القدم لمساعدة الناس على عيش حياة أكثر صحة «. وستساعد هذه الشراكة في جعل بطولة كأس العالم FIFA قطر ٢٠٢٢ نموذجا يحتذى به للأحداث الرياضية الصحية».
كما أشاد رئيس الاتحاد الدولي لكرة القدم «فيفا» جياني إنفانتينو بالاتفاقية الأولى من نوعها، وقال:
«من المهم أن تكون بطولة كأس العالم FIFA الأولى في الشرق الأوسط هي الأفضل على مستوى الصحة على الإطلاق. نحن هنا اليوم لتوحيد جهودنا من خلال هذه الشراكة المبتكرة لتعزيز الصحة بطريقة مختلفة من خلال استخدام قوة وتأثير كرة القدم لإيصال رسائل معينة. لقد عملنا معاً في العديد من الحملات التوعوية، ولا يوجد الآن منبر أفضل من كأس العالم FIFA لنشر رسالة (الصحة للجميع)».
وأضاف: «على كل فرد أن يبذل كل ما بوسعه لحماية صحته وصحة الآخرين من حوله. يمثل هذا الأمر جزءاً من ثقافتنا ولهذا السبب فإننا فخورون بأن نكون جزءاً من هذا الفريق. نحن بحاجة إلى الصحة من أجل كرة القدم، وبحاجة إلى كرة القدم من أجل الصحة. لنعمل جميعاً كي نكون فائزين في هذه البطولة لكأس العالم، كأس العالم خاصتنا، والتي هي في النهاية كأس العالم للبشرية جمعاء».

وكجزء من الاتفاقية، سيتم توفير برنامجي إرث للجنة العليا للمشاريع والإرث – الجيل المبهر و سلوك من أجل التنمية – حيث يقدمان التعاون التشغيلي والتقني في مجموعة من المشاريع. الجيل المبهر هو برنامج كرة القدم من أجل التنمية الذي أثر بشكل إيجابي على أكثر من ٧٢٥,٠٠٠ شخص على مستوى العالم منذ إطلاقه خلال عرض قطر لاستضافة كأس العالم لكرة القدم، في حين أن سلوك من أجل التنمية هي أول «وحدة للتوجيه السلوكي» في المنطقة تستخدم العلوم السلوكية لحل مجموعة من القضايا المجتمعية.

وبهذه المناسبة، قال سعادة السيد حسن الذوادي، الأمين العام للجنة العليا للمشاريع والإرث: «عملت دولة قطر، بصفتها البلد المضيف لبطولة كأس العالم لكرة القدم، على التأكيد على أهمية ترك إرث اجتماعي مستدام وتحويلي من شأنه أن يحسن الحياة في قطر ومنطقتنا وحول العالم».

«هذه الشراكة مهمة جداً لنا ونحن نستعد لاستضافة هذا الحدث العالمي نهاية هذا العام بعد أن تعرّض العالم لجائحة كوفيد-١٩ التي أثّرت على حياة العديد من الأشخاص حول العالم. نبذل كل الجهود الممكنة بالتعاون مع شركاء محليين ودوليين لضمان أن يكون كأس العالم FIFA قطر ٢٠٢٢ حدثا صحيا وآمنا».

«معا، سيضيف تعاوننا مع هيئة الفيفا ومنظمة الصحة العالمية إلى جهودنا الحالية، بما في ذلك المشاريع التي تقدمها برامجنا للإرث مثل الجيل المبهر وسلوك من اجل التنمية لضمان أن تكون بطولة كأس العالم لكرة القدم الأولى في منطقتنا بمثابة بوصلة للأحداث الضخمة المستقبلية في جميع أنحاء العالم».

وأكد الدكتور أحمد المنظري، المدير الإقليمي لمنظمة الصحة العالمية لشرق المتوسط، التزام المنظمة بالنهوض بالصحة للجميع في الإقليم، وقال إن الشراكة بين منظمة الصحة العالمية وقطر ستدعم التحسينات في النشاط البدني والصحة النفسية والرياضة المنظمة. قائلاً:

«تتطلع منظمة الصحة العالمية إلى العمل عن كثب مع قطر في الأشهر المقبلة لاستخدام المنصة التي توفرها الأحداث الرياضية لجمع الناس معا وتعزيز التضامن، وهو جوهر رؤيتنا الإقليمية المتمثلة في «الصحة للجميع وبالجميع: دعوة للتضامن والعمل»، وفي الوقت نفسه تعزيز العادات الصحية، من النظام الغذائي إلى النشاط البدني، لجميع الناس من جميع الأعمار والأجناس والثقافات».

وزارة الصحة العامة ووكالة أبحاث الـغذاء والبيئة البريطـانية توقعـان اتفاقـية تعـاون في سلامة الغذاء وصحة البيئة

وقعت وزارة الصحة العامة ووكالة أبحاث الغذاء والبيئة البريطانية (فيرا المحدودة للعلوم) اتفاقية لتعزيز التعاون العلمي والتقني الخاص بسلامة الغذاء وصحة البيئة. وقع الاتفاقية عن الوزارة الشيخ الدكتور محمد بن حمد آل ثاني، مدير إدارة الصحة العامة، وعن الوكالة السيد نيكولاس بوتشر، رئيس شبكة العلوم والابتكار بالسفارة البريطانية في الدوحة.

وتمثل الاتفاقية إطاراً لتعزيز التعاون في مجال الأبحاث المتعلقة بسلامة الغذاء، خاصة فيما يتعلق بتحاليل ملوثات الأغذية وإدارة المخاطر، وتحاليل المنتجات ذات الأصل الحيواني، والاختبارات المتخصصة الخاصة بالسموم غير المتوقعة، وتقنيات الكشف عن الغش في المنتجات الغذائية، ونشر نتائج البحث والتطوير العلمي وخدمات الاستشارات المهنية في سلامة الغذاء وصحة البيئة.

وقال الشيخ الدكتور محمد بن حمد آل ثاني إن «توقيع الاتفاقية مع وكالة (فيرا) تأتي في إطار حرص وزارة الصحة العامة على تطبيق أفضل المعايير والممارسات الدولية في مجال سلامة الغذاء، شاملة الخدمات المخبرية، وتحليل المخاطر، ووضع معايير للرقابة والإشراف والتنظيم، وبما يخدم تنفيذ استراتيجية قطر للصحة العامة ٢٠١٧-٢٠٢٢، والاستراتيجية الوطنية للصحة ٢٠١٨-٢٠٢٢. كما ستدعم الاتفاقية كذلك استجابة وزارة الصحة العامة بدولة قطر لحالات الطوارئ في مجال سلامة الغذاء وصحة البيئة»

من جانبه قال الدكتور أندرو سويفت، الرئيس التنفيذي لوكالة (فيرا): «سعداء بتوقيع هذه الاتفاقية الهامة مع وزارة الصحة العامة في دولة قطر من أجل تطوير وتوثيق التعاون المثمر بين الجانبين، وخصوصاً في مجال دعم جودة وسلامة الغذاء وصحة البيئة بشكل عام أو خلال الأحداث الرياضية الكبرى وبصفة خاصة بطولة كأس العالم FIFA قطر ٢٠٢٢، وذلك بناء على خبراتنا السابقة في أولمبياد لندن ٢٠١٢ .»

كما أوضحت السيدة وسن عبد الله الباكر، مدير سلامة الأغذية والصحة البيئية في وزارة الصحة العامة أن الاتفاقية تساهم في تعزيز سلامة الأغذية في دولة قطر بما يخدم الاستراتيجية الوطنية للأمن الغذائي، من خلال حزمة من الفعاليات والأنشطة العلمية التي تنفذ بالتعاون مع وكالة أبحاث الأغذية والبيئة البريطانية (فيرا). وأضافت: «بناءً على الاتفاقية ستطبق وزارة الصحة العامة نظام ‹HorizonScan› المملوك لوكالة (فيرا)، وما يتصل به من خدمات تقييم سلامة سلسلة التوريد.»

وتساهم وكالة أبحاث الأغذية والبيئة البريطانية في دعم خدمات التدريب، وتقييم الكفاءة في المختبرات الخاصة بسلامة الغذاء، وفحص بعض عينات الأغذية للكشف عن مسببات الأمراض، إضافة إلى الخدمات الاستشارية الخاصة بجودة وسلامة الغذاء وتحليل المخاطر. وإجراء التجارب المخبرية المشتركة لتعزيز دقة نتائج الفحوص المخبرية، وتطوير ونشر تقنيات جديدة لدعم قدرات التفتيش على الإرساليات الغذائية المستوردة، إضافة إلى إبداء المشورة بشأن العديد من الأنظمة والاستراتيجيات في مجال سلامة الأغذية والتحاليل المخبرية.

الجدير بالذكر أن وكالة أبحاث الأغذية والبيئة (فيرا المحدودة للعلوم) هي وكالة أنشأتها الحكومة البريطانية لدعم وتطوير سلسلة غذائية مستدامة، وبيئة طبيعية صحية، وحماية المجتمع العالمي من المخاطر البيولوجية والكيميائية. كما تتخصص (فيرا) أيضا في أبحاث العلوم الزراعية من أجل الإنتاج المستدام للمحاصيل لدعم جودة وسلامة الغذاء في بريطانيا والعالم.

مع افتتاح أول مختبر للصيدلة الإشعاعية بدولة قطر

بدء العلاج النووي لأول مرة لمرضى الأورام بمؤسسة حمد الطبية

أعلنت مؤسسة حمد الطبية عن بدء العلاج النووي للأورام في دولة قطر مع افتتاح مختبر الصيدلة الإشعاعية الأول بالدولة، بالمركز الوطني لعلاج وأبحاث السرطان، وذلك لتشخيص الأورام وتقديم العلاج النووي لمرضى الأورام ، مما يوفر على العديد من حالات مرضى الأورام عناء السفر للخارج لتلقي هذا النوع من العلاج.

أوضحت الدكتورة مريم الكواري- كبير أطباء أشعة الطب النووي بمؤسسة حمد الطبية أن مختبر الصيدلة الإشعاعية يتم فيه تحضير العقاقير التشخيصية للأورام، والعقاقير العلاجية المشعة لعلاج الأورام بالمادة النووية؛ حيث يتم تحضيرها في بيئة آمنة وفق المعايير الدولية، ويراعى حساب جرعات المرضى وفق عدادات خاصة حسب حالة المريض ونوع الورم، كما يتم إجراء مراقبة الجودة قبل حقنها للمريض.

ويواصل قسم الطب النووي بمؤسسة حمد الطبية - الذي يعد جزءًا من التصوير السريري - استحداث العديد من الخدمات والأجهزة الحديثة كجزء من استراتيجية توسيع نطاق خدمات الطب النووي من أجل مواكبة المعايير العالمية وتحسين الخدمات الصحية المقدمة للمرضى؛ حيث تم مؤخراً تدشين الجهاز المقطعي البوزيتروني الثاني (PET-CT) ، وقد أثبتت الأبحاث السريرية أن التصوير المقطعي البوزيتروني يتفوق على التصوير التقليدي؛ حيث يلعب دوراً كبيراً في تشخيص الأورام والتمييز بين الأورام الحميدة والخبيثة وتحديد مراحل الورم، فضلاً عن تتبع مدى انتشار الورم واستجابته للعلاج وبدقة عالية مما يساعد في وضع خطة العلاج المناسبة للمريض، ويعد الجلوكوز المشع هو أكثر الأدوية شيوعاً المستخدمة في تشخيص الأورام.

وأوضحت الدكتورة مريم أن الجهاز البوزيتروني الثاني ساهم في تقليل وقت انتظار المرضى والسماح بإجراء الفحص في الوقت المناسب؛ حيث يمكن زيادة عدد الحالات التي تخضع للفحص إلى الضعف لتصل إلى ٢٥ حالة يومياً.

ومن ناحية أخرى يشهد قسم الطب النووي تطوير آخر على مستوى الخدمات المقدمة للمرضى تتمثل في جهاز المسح البوزيتروني للثدي (PEM) والذي يعد الأول من نوعه في دولة قطر؛ حيث تؤكد الدكتورة هيا المريخي -استشاري الأشعة التشخيصية للثدي بمؤسسة حمد الطبية أن الجهاز مرخص من هيئة الغذاء والدواء الأمريكية، ويساعد على تحسين فرص الكشف عن الإصابة بسرطان الثدي في مراحله المبكرة، والكشف عن تكرار الإصابة بسرطان الثدي بعد الجراحة والعلاج الإشعاعي، فضلا عن تحسين فحوصات سرطان الثدي لدى الإناث في الأعمار الصغيرة حيث تكون أنسجة الثدي كثيفة وبالتالي باستخدام التصوير الإشعاعي التقليدي (الماموجرام) لا يوفر نتائج حاسمة ، أو عندما يكون حجم الورم أقل من واحد سنتيمتر، كما يمكن استخدامه أيضاً مع بعض الحالات التي يصعب خضوعها للرنين المغناطيسي مثل بعض الحالات التي تعاني من الرهبة من الأماكن المغلقة وبعض المرضى الذين لديهم بطاريات للقلب، وكذلك الذين يعانون من حساسية ضد صبغة الرنين المغناطيسي.
وأكدت الدكتورة هيا أن الجهاز يتمتع بدقة عالية وجودة الصورة (3D) بنسبة تصل إلى ٨٠ بالمائة مقارنةً بالأشعة التقليدية (الماموجرام)، كما أنه يمكن أن يسهل التعرف على أماكن تواجد الخلايا السرطانية بالجسم بشكل محدد مما يُجنب المرضى التعرض للخزعات غير الضرورية، وهو ما لا يوفره الرنين المغناطيسي.

ومن جانبه استعرض الدكتور علي براح-استشاري أول ونائب رئيس قسم الأشعة التداخلية بمؤسسة حمد الطبية- الخدمات التي تقدمها الأشعة التداخلية في تشخيص وعلاج الأورام أيضاً؛ حيث تلعب دوراً رئيسياً في علاج الأورام الحميدة والأورام السرطانية عن طريق فتحات صغيرة في الجسم يستطيع الطبيب المتخصص في مجال الآشعة التداخلية من خلالها حقن مادة كيميائية معينة أو إشعاعية باستخدام معدات طبية حديثة دقيقة (مثل القسطرة الطبية) يتم رؤيتها داخل الجسم وتوجيهها باستخدام التصوير التلفزيوني حتي تصل إلى مكان الورم وعلاجه بدون اللجوء للفتح الجراحي مما يقلل من الأعراض الجانبية لأن المادة الكيميائية تكون مركزة فقط في الورم وليس في جميع أنحاء الجسم ، ويفضل استخدام هذه الطريقة عندما يكون حجم الورم أكبر من ٣ سنتيمتر ويزيد عددها عن ٣ أورام في العضو الواحد كالكبد، بينما يمكن اللجوء للعلاج بالتبريد أو عن طريق الموجات الترددية الحرارية لعلاج الأورام صغيرة الحجم التي تقل عن ٣ سنتيمتر في أي مكان بالجسم وخاصة أورام الكبد والكلى والعظام؛ حيث يتم وضع إبرة دقيقة في الورم تحت توجيه الأشعة المقطعية أو التلفزيونية للوصول إلى الورم وتحديد مكانه، ومن ثَمَّ يتم رفع درجة التبريد لقتل الخلايا السرطانية.

ويمكن علاج الأورام المتقدمة كبيرة الحجم التي تزيد عن ٧ سنتيمتر والتي تنتشر بشكل كبير أيضاً خاصةً أورام الكبد، والحالات التي يصعب معها استخدام القسطرة العادية من خلال ما يسمى بالعلاج الإشعاعي الداخلي (إحدى طرق الأشعة التداخلية) ؛ حيث يتم حقن مواد مشعة (Yttrium ٩٠) عن طريق القسطرة في أماكن تواجد الورم والتي تطلق أشعة (BETA) وتقوم بدورها بقتل الخلايا الخبيثة بالورم، ووصل عدد الحالات التي تم علاجها من خلال الإشعاع الداخلي منذ بدء استخدام هذه التقنية عام ٢٠١٦ وحتى الآن ١٢٠ حالة ، من بينها ٤٠ حالة خلال العام الماضي ٢٠٢١.

الجدير بالذكر أن قسم الأشعة التداخلية يضم فريق عمل يتكون من ٤ استشاريين واختصاصي وثلاثة متدربين، كما يضم ٤ مختبرات للقسطرة بمستشفى حمد العام، مركز الرعاية الطبية اليومية والمركز الوطني لعلاج وأبحاث السرطان، وكل مختبر مزوَّد بغرفة تصوير تلفزيوني وجهاز أشعة مقطعية لأخذ العينات.

فريق جراحي متكامل بحمد الطبية يجري جراحة دقيقة لاستئصال ورم بالكيس المراري عن طريق الروبوت

نجح قسم الجراحة الروبوتية بالتعاون مع قسم جراحة الكبد بمؤسسة حمد الطبية في إجراء عملية جراحية عن طريق الروبوت هي الأولى من نوعها في منطقة الخليج والشرق الأوسط، لمريضة في العقد الرابع من عمرها؛ حيث تم استئصال تشوه خلقي بالكيس المراري، ثم تحويل مسار القنوات المرارية وتوصيلها بالأمعاء الدقيقة، وتم إجراء هذه العملية في مستشفى حمد العام.

أوضح الدكتور هاني عطا الله -رئيس قسم الجراحة الروبوتية بمؤسسة حمد الطبية-أن حالة المريضة تعتبر من الحالات النادرة؛ حيث تم اكتشافها بشكل عرَضي؛ بعد أن جاءت إلى المستشفى تعاني من آلام شديدة بالبطن، مع اصفرار في العينين ولون الجلد، مما تطلب إجراء تحاليل للدم ، التي أظهرت بدورها ارتفاع نسبة الصفراء بالدم، وبعد خضوع المريضة للأشعة التليفزيونية والأشعة المقطعية على البطن، أظهرت وجود تمدد بالقنوات المرارية، الأمر الذي دفع الطبيب المعالج لاتخاذ قرار التدخل الجراحي على الفور لإزالة الورم وتحويل مسار القنوات المرارية إلى المسار الطبيعي وذلك على أيدي فريق متعدد التخصصات (أطباء استشاريين، تخدير وتمريض).

واستطرد الدكتور عطا الله قائلاً: «إن حالة المريضة تعد من الحالات النادرة؛ وبعد البحث والتشخيص الدقيق للحالة قررنا اللجوء لاستخدام الروبوت (دافنشي) لإجراء الجراحة، لتجنب تعرض المريضة لمضاعفات التدخل الجراحي التقليدي؛ حيث كان يتطلب شق كبير ببطن المريضة يتراوح بين (١٧- ٢٠ سم)، بينما تطلب التدخل عن طريق الروبوت إجراء ٦ شقوق صغيرة فقط، وهي إحدى أهم مميزات تقنية الجراحة الروبوتية، فضلاً عن إتمام العملية الجراحية في وقت أقل (٦ ساعات فقط). كما تعافت المريضة على نحو جيد بشكل أسرع بعد الجراحة وخرجت من المستشفى إلى المنزل في حالة ممتازة وتمكنت من العودة لممارسة حياتها الطبيعية في غضون ثلاثة أيام، بينما تستغرق مدة التعافي في الجراحة التقليدية من (٧ إلى ١٠ أيام) داخل المستشفى».

وأكد الدكتور عطا الله قائلاً: « فضلاً عن المميزات التي تتيحها هذه التقنية للمريض المتمثلة في خفض فقدان الدم إلى الحد الأدنى، والحدّ من أعراض الألم بعد الجراحة، وتسريع التعافي بعد الجراحة، مما يساعد على تحسين جودة حياة المريض ، فإنها توفر أيضاً العديد من المميزات للأطباء من حيث الدقة والسهولة في الاستخدام. فأثناء الجراحة الروبوتية يقوم الطبيب الجراح من خلال شاشة تتحكم في الروبوت وتكون بعيدة عن المريض لكنها متصلة بجسمه بكافة أعمال الجراحة، وعلى رأسها إحداث شقوق صغيرة ودقيقة في العضو المعني، كما يعمل الروبوت كامتداد آلي ليدي الجراح ويسمح له بإجراء عمليات جراحية معقدة من خلال شقوق صغيرة في الجسم، كما أنه يقلل تحركات الجراح الذي يتحكم به، ولهذا الروبوت القدرة أيضا على العمل في مناطق عدة بالجسم في آن واحد، ويمكن لأذرعه أن تتحرك بحرية».

وأشار الدكتور عطا الله إلى أن مؤسسة حمد الطبية تواصل سعيها لمواكبة كل ما هو جديد من تقنيات طبية وتطوير معارف وخبرات المختصين لديها في هذا المجال لتعزيز رضا المرضى، لضمان توفير أفضل جودة للرعاية الصحية تماشياً مع التزام مؤسسة حمد الطبية بتوفير أفضل رعاية آمنة وحانية وفعالة للمرض، ويأتي هذا التطور الجراحي كمحصلة للاستثمار الكبير في القطاع الصحي في دولة قطر والذي حقق الكثير من الإنجازات في مجال خدمات الرعاية الصحية المقدمة للمرضى من حيث مواكبة هذا القطاع لأحدث المستجدات في مجال الطب والجراحة والالتزام بأرقى المعايير العالمية المتعارف عليها في مرافق الرعاية الصحية في الدولة.

إجراء 1000 جراحة ناجحة في قسم المخ والأعصاب بحمد الطبية خلال عام 2021 وفقاً لمستويات الجودة العالمية

يشهد قسم جراحة المخ والأعصاب بمؤسسة حمد الطبية تطورات علاجية متلاحقة منذ أكثر من ثلاث سنوات على صعيد التطور النوعي في إجراء الجراحات وأعدادها، وقد أجرى القسم في عام ٢٠٢١، ولأول مرة منذ إنشائه، أكثر من ١٠٠٠ عملية جراحية في المخ والأعصاب مما يعد طفرة كبيرة في النشاط الجراحي بهذا التخصص، وشملت ١٧٧ عملية جراحية في المخ لإزالة أورام المخ، وأكثر من ٣٠٠ عملية جراحية للعمود الفقري، كما تنوعت العمليات الجراحية الأخرى لتشمل السكتة الدماغية، والصدمات الدماغية والإصابات وأمراض الأوعية الدموية الدماغية وحالات جراحة الأعصاب الأخرى.

ومن جانبه يؤكد الدكتور عبد الله الأنصاري-رئيس الإدارة الطبية ورئيس أقسام الجراحة بمؤسسة حمد الطبية- أن مؤسسة حمد الطبية تواصل النمو والتطور المستمر من خلال إنجازات عديدة تتمثل في افتتاح مرافق جديدة وتنفيذ الخطط والبرامج لتحسين جودة الرعاية الصحية بهدف توفير أفضل رعاية للمرضى، ولتلبية نمو الطلب على الخدمات الصحية مع التزايد الذي شهده التعداد السكاني في دولة قطر.

وأضاف الدكتور الأنصاري قائلاً: «لم تتوقف الإنجازات التي شهدتها مؤسسة حمد الطبية في مجال الجراحة حيث تضاهي الأنشطة الجراحية بالمؤسسة أفضل المعايير الدولية المتعلقة بسلامة المرضى والتكنولوجيا الجراحية ، كما تلتزم مؤسسة حمد الطبية بتعزيز البنية الأساسية لخدمات الجراحة في كافة الأقسام والتخصصات الطبية، بالإضافة إلى توفير خدمات وتقنيات مبتكرة لتعزيز السعة والقدرات الجراحية في كافة المستشفيات وتوفير أفضل خدمات الجراحة المتاحة وأكثرها تقدماً لسكان قطر».

وأشار الدكتور الأنصاري إلى أن مؤسسة حمد الطبية تلتزم بالعمل على رفع مستوى الأداء الطبي بشكل مستمر وإدخال أفضل البرامج العلاجية لخدمة المرضى وإدخال أحدث الأجهزة في المؤسسة وتدريب الكوادر عليها والتأكد من التعامل مع المريض بجودة عالية.. مؤكداً أن القطاع الصحي في دولة قطر يحرص على مواكبة أحدث الممارسات والتكنولوجيا الطبية حول العالم، ومواصلة تقديم خدمات تتمحور حول المريض.

وفي هذا الإطار يؤكد الدكتور/سراج الدين بالخير -استشاري أول ورئيس قسم جراحة المخ والأعصاب بمؤسسة حمد الطبية والذي ترأس هذا القسم في يناير ٢٠١٨، أن استراتيجية العمل بالقسم ركزت خلال تلك السنوات لتحقيق عدة أهداف تمثلت في تحسين جودة رعاية جراحة الأعصاب المقدمة لمرضى مؤسسة حمد الطبية، وتعزيز ثقة المجتمع المحلي في مستوى الجودة العلاجية المقدمة بمؤسسة حمد الطبية بحيث يتجه المرضى لطلب العلاج في هذا التخصص الدقيق بالمؤسسة من دون السفر لطلب العلاج خارج البلاد، وتعزيز برنامج التدريب في جراحة الأعصاب لتدريب الأطباء المقيمين وجراحي الأعصاب لاكسابهم أعلى مستوى من المهارات لعلاج المرضى الذين يعانون من مجموعة متنوعة من حالات جراحة الأعصاب والحفاظ على الاعتماد الدولي لهذا البرنامج التدريبي من قبل مراكز الاعتماد الدولية وتطويره، وكذلك الحصول على الاعتماد الدولي للخدمات العلاجية التي يقدمها قسم جراحة المخ والأعصاب كمركز تميز وطنياً وإقليمياً ودولياً.

ويشير الدكتور سراج الدين بالخير إلى النجاح الذي تميز به القسم في إجراء عدد من الجراحات المعقدة خلال الشهور الماضية والتي تؤكد تميز المستوى الجراحي الذي تشهده مؤسسة حمد الطبية ومنها؛ إجراء أول جراحة دماغ مستيقظ لاستئصال ورم في المخ ومنذ ذلك الحين أجرى الفريق الجراحي برئاسة د. بالخير أكثر من ١٠ حالات، كما أجريت أول عملية جراحية ناجحة لعلاج الصرع باستخدام الخرائط القشرية أثناء العملية ومنذ ذلك الحين أجريت ثلاث حالات، كما تم إجراء عملية تحويلة شريان دماغي لمريض يعاني من مرض (مويا مويا)، وذلك ضمن برنامج إعادة هيكلة الشرايين الدماغية في مؤسسة حمد الطبية الذي بدأ قبل ثلاث سنوات، وتعتبر مؤسسة حمد الطبية المزوّد الوحيد للرعاية الصحية في المنطقة القادر على توفير هذا النوع من الجراحة الذي يعتبر الملاذ الأخير لعلاج هذا المرض.

وُيرجع د. سراج الزيادة الكبيرة في عدد الجراحات ونوعيتها إلى زيادة مستوى ثقة المرضى من المواطنين والمقيمين في جودة الجراحات والخدمات العلاجية التي يتلقونها في مؤسسة حمد الطبية مما يغنيهم عن تكبد مشقة السفر للخارج طلباً للعلاج حيث يمكنهم تلقي أفضل العلاجات في دولة قطر بين أسرهم وأحبائهم.
ويضيف د.سراج الدين قائلاً: «لدينا في القسم خمسة من كبار المستشارين، وثلاثة أطباء استشاريين، و ٩ إختصاصيين. لدينا غرفتان للعمليات يوميًا بالإضافة إلى إجراء العمليات الجراحية على مدار الساعة طوال أيام الأسبوع بما في ذلك عطلة نهاية الأسبوع للصدمات والسكتة الدماغية والنزيف بسبب تمدد الأوعية الدموية أو تشوهات الأوعية الدموية، ونظراً للسمعة العالمية التي اكتسبتها حمد الطبية بسبب العلاج الجراحي العصبي العالمي الذي تقدمه لمرضاها؛ فقد أصبحت وجهة علاجية تستقبل المرضى من دول المنطقة الذين يسافرون إلى دولة قطر طلباً للعلاج، وبدأ المرضى من الدول المجاورة مثل الكويت وسلطنة عمان بالسفر إلى قطر لإجراء عمليات جراحية في الدماغ».

ويترأس د. بالخير أيضاً البرنامج التدريبي لجراحة المخ والأعصاب في مؤسسة حمد الطبية حيث يتم حالياً تدريب ١٥ طبيبًا مقيمًا في جراحة الأعصاب من تسعة بلدان ليصبحوا جراح أعصاب على مستوى عالمي حيث يستمر البرنامج التدريبي المذكور لمدة سبع سنوات في مستشفى حمد العام بإشراف جراحي حمد الطبية ، وعقب الحصول على الزمالة في تخصص جراحة المخ والأعصاب فقد اتجه بعض الخريجين من هذا البرنامج للعمل في مستشفيات الولايات المتحدة وكندا وأوروبا حيث يؤكد أداؤهم العملي بتلك الجهات مدى جودة التدريب الذي اكتسبوه في مؤسسة حمد الطبية وفقاً لأرقى المستويات العالمية. وبالإضافة لذلك يتم أيضاً تدريب طلاب كلية الطب بجامعة قطر وكلية طب كورنيل -قطر خلال سنواتهم الدراسية قبل التخرج.

من جانب آخر وتتويجاً لتلك الجهود فقد تم اعتماد قسم جراحة المخ والأعصاب بمؤسسة حمد الطبية من قبل اللجنة الدولية المشتركة (JCI)، كما تم اعتماد برنامج التدريب على جراحة الأعصاب في يوليو ٢٠٢١ من قبل المجلس الأمريكي للتعليم الطبي العالي (ACGME-I)، والذي يعكس تميز المؤسسة في طريقة تدريب خريجي كليات الطب من خلال برامج تدريب أطباء الامتياز وبرامج الأطباء المقيمين وبرامج الزمالة، ويعد قسم جراحة المخ والأعصاب بمؤسسة حمد الطبية هو البرنامج التدريبي الثاني في العالم خارج الولايات المتحدة الأمريكية المعتمد من قبل (ACGME-I).

ويختتم د. سراج الدين حديثه بالإشارة إلى أن الرؤية المستقبلية لقسم جراحة المخ والأعصاب بحمد الطبية ترتكز على إدخال أحدث الأساليب والتقنيات الجراحية في العالم واتاحتها للمرضى في دولة قطر، والحفاظ على مستوى الجودة العالمية المتوفرة بالقسم وتطويرها بحيث يصبح مركزاً للتميز في جراحة المخ والأعصاب على المستوى الدولي بعد نجاحه في تحقيق هذا الانجاز إقليمياً، كما يطمح القسم إلى تطوير مستشفى مخصص للاضطراب العصبي.

التعاون مع «الصحة العالمية» ومجابهة التحديات

أعرب وزير الصحة الكويتي عن تطلعه لتعزيز العلاقة مع منظمة الصحة العالمية وتطويرها لتنفيذ البرامج الإنمائية ذات العلاقة بالصحة.

هنأ وزير الصحة الكويتي، د. خالد السعيد، الفائزة بجائزة المغفور له سمو الشيخ صباح الأحمد، طيب الله ثراه، في مجالي الرعاية الصحية للمسنين وتعزيز الصحة، والتي تمنح تحت مظلة منظمة الصحة العالمية كل عام، حيث وافق المجلس التنفيذي للمنظمة في اجتماعه رقم ١٥٠ على تقرير لجنة الجائزة باختيار د. هنادي الحمد للفوز بها لعام ٢٠٢٢ لإنجازاتها في مجال تعزيز صحة المسنين بدولة قطر، من خلال توليها الإدارة الطبية وقيادة البرامج لرعاية المسنين في دولة قطر الشقيقة.

وأعرب وزير الصحة عن شكره لأسرة «الصحة العالمية» تحت قيادة مديرها العام، د. تيدروس أدهانوم، وما قدّمته من تسهيلات للإعلان عن الجائزة وتنظيم إجراءات فحص المتقدمين واجتماعات لجنة الجائزة التي أوصت هذا العام بمنحها للدكتورة الحمد.

وأضاف السعيد أن هذه الجائزة تمثّل إحدى العلامات المضيئة في العلاقة العميقة الجذور والمتعددة القطاعات والمحاور بين دولة الكويت ومنظمة الصحة العالمية، والتي تعود جذورها إلى عام ١٩٦١ وهو تاريخ انضمام دولة الكويت لعضوية المنظمة.

وأعرب عن تطلعه لتعزيز تلك العلاقة وتطويرها لتنفيذ البرامج الإنمائية ذات العلاقة بالصحة ضمن التزام دولة الكويت بالأهداف والغايات العالمية للتنمية المستدامة ذات العلاقة بالصحة، ومن بينها برامج رعاية صحة المسنين وتعزيز الصحة لمجابهة التحديات التي تواجه النظم الصحية في هذا الصدد.

في مجال آخر، استقبل السعيد، صباح أمس، على التوالي سفراء كوريا تشونغ بيونغ، والمملكة المتحدة بليندا لويس، وطاجيكستان د. زبيدالله زبيدوف، حيث قدّموا التهاني له بمناسبة توليه مسؤولية الوزارة.

وأعلنت وزارة الصحة، في بيان لها، أن اللقاءات تناولت آفاق التعاون في المجالات الصحية وتبادل الخبرات والبرامج الصحية المشتركة بين وزارة الصحة وكل من كويا والمملكة المتحدة وطاجيكستان.

في إنجاز جديد للمنظومة الصحية الكويتية.. والوزير هنّأ جميع العاملين فيه

اختيار «الراشد للحساسية» مركزاً متميزاً ذا مرجعية Center of Excellence على مستوى العالم

د. خالد السعد

د. منى الأحمد

د. منى الأحمد: هذا الإنجاز يضعنا أمام تحدٍ جديد وأكبر لتحقيق مزيد من التميز والنجاح.
في خطوة جديدة تضاف إلى نجاحات المنظومة الصحية الكويتية، اختارت منظمة الحساسية العالمية (World Allergy Organization) والتي تعتبر أكبر أكاديمية مختصة في مجال أمراض الحساسية والمناعة عالميا، مركز عبدالعزيز الراشد لأمراض الحساسية في الكويت مركزا متميزا ذا مرجعية Center of Excellence في مجال أمراض الحساسية والمناعة عل مستوى العالم.

وبهذه المناسبة، أعرب وزير الصحة الكويتي د. خالد السعيد عن فخره واعتزازه بهذا الإنجاز، مهنئا جميع الكوادر الطبية والفنية والإدارية العاملة فيه، مؤكدا أن هذا النجاح هو نجاح جديد ليس للمركز وحسب، ولكن للمنظومة الصحية.
وأكد الوزير أن هذا الإنجاز إن دل فإنما يدل على تميز الأداء، وكفاءة كوادره والتي تعد ركنا أساسيا في الوصول إلى هذه المرتبة، مقدرا لهم جهودهم المخلصة، وتميزهم البحثي، ومثابرتهم، وصولا إلى أفضل الممارسات الطبية.
من جهتها، قالت استشاري أمراض الحساسية والمناعة وعضو لجنة لقاح «كوفيد-١٩» بوزارة الصحة الكويتية ورئيس قسم الحساسية والمناعة في المركز د. منى الأحمد إن هذا الاختيار للمركز يأتي من قبل أكبر أكاديمية مختصة في مجال أمراض الحساسية والمناعة عالميا، وهي منظمة الحساسية العالمية (World Allergy Organization ويضعنا بدوره أمام تحد جديد وأكبر لتحقيق مزيد من التميز والنجاح.

وأوضحت أن مركز الراشد للحساسية بهذا الاختيار أصبح ضمن ٦ مراكز معترفة في منطقة الشرق الأوسط وأفريقيا، و٥٣ مركزا عالميا، والتي تهدف إلى التعاون ومتابعة الأبحاث وكالدراسات العالمية وعقد الورش التعليمية وتبادل الخبرات، سعيا الى تحسين جودة الرعاية الصحية، وتوفير أفضل سبل العلاج للمرضى.

أبــطــال المــعاقــيــن

- معالي وزير الصحة يستقبل أبطال المعاقين المشاركين في دورة ألعاب غرب آسيا البارالمبية الثالثة.

تمنى لهم مزيدا من التوفيق والنجاح لمواصلة عطائهم الرياضي، لرفع راية الوطن العزيز في المحافل الرياضية الإقليمية والدولية.

استقبل معالي وزير الصحة ورئيس المجلس الأعلى للهيئة العامة لذوي الإعاقة أ. د. خالد السعيد أعضاء مجلس إدارة الهيئة ووفد المنتخب الكويتي للمعاقين المشارك في دورة ألعاب غرب آسيا البارالمبية الثالثة.

وتقدم الوزير السعيد بالتهنئة إلى لاعبي منتخب الكويت المشاركين في البطولة التي استضافتها مملكة البحرين الشقيقة خلال الفترة من ١٨ إلى ٢٦ فبراير الماضي، مشيدا بما حققوه من انجاز بحصولهم على المركز الثالث في البطولة، وحصد ٣٤ ميدالية متنوعة، منها ١٦ ميدالية ذهبية و١١ فضية و٧ برونزية.

وتمنى معالي الوزير لهم مزيدا من التوفيق والنجاح لمواصلة عطائهم الرياضي، لرفع راية الوطن العزيز في المحافل الرياضية الإقليمية والدولية.

فـريـق جـراحي كـويتـي ينـجح بإجـراء عـملية فـتـق نـادرة

أعلن استشاري الجراحة العامة والسمنة بمستشفى الصباح د .محمد السليمي عن نجاح فريق طبي بقيادته بإجراء عملية فتق نادر في الحجاب الحاجز باستخدام تقنية حديثة متطورة.

وقال السليمي في تصريح صحافي إن العملية تكللت بالنجاح بنسبة ١٠٠٪ ، مبينا أن العملية تعد من أنواع الفتق النادر الذي يسمى «morgagni hernia» وهو نوع لا ينتشر كثيرا، ويسجل حالات أقل من ١ في المئة.

ولفت إلى أن العملية كانت لمريض كويتي يبلغ من العمر ٥٢ عاما، مبينا أنه جاء إلى المستشفى يشتكي من أعراض فقدان الوزن، وضيق تنفس وقلة شهية.

وذكر السليمي أن المريض بعد إجراء الفحوصات عليه، وعمل الأشعة المقطعية رأينا شيئا على المعدة من الجهة اليمنى تبين أن لديه فتقا في الحجاب الحاجز مع المعدة، لنوع نادر كما ذكرنا سلفا يسمى «morgagni hernia» ويستدعي التدخل الجراحي.

ونوه إلى أن العملية استغرقت نحو ساعة ونصف الساعة، وتمت بنجاح والحمد لله، موضحا أن المريض تابع المستشفى بعد أسبوعين من العملية وحالته ممتازة، وحاليا لا يشتكي من أي شيء.

وأشار السليمي إلى أن الفتق في الحجاب الحاجز يحدث غالبا عندما ينفتح الجزء العلوي من المعدة خلال العضلة الكبيرة التي تفصل البطن عن الصدر «الحجاب الحاجز»، منوها إلى أن الحجاب الحاجز يحتوي على فتحة صغيرة «فتق» يمر من خلالها أنبوب الطعام «المريء» قبل الاتصال بالمعدة.

وحذر السليمي من أن الفتاق قد يكون خطرا يهدد الحياة ما لم يعالج، مشيرا إلى أنه ينبغي عدم ترك أعراض الفتاق دون علاج، فإنه يسبب مضاعفات أخري في الأمعاء، كما أنه قد يسبب الالتهاب والألم في منطقة الفتق بالإضافة إلى أنه قد يؤدي إلى مشكلة اختناق الفتق المسبب بانقطاع تدفق الدم إلى النسيج المحتجز مما يسبب خطرا على الحياة.

الخمول ليس لك وليس للحياة

لأن الخمول يجر الخمول، ويمنعك من الاستمتاع بحياتك واغتنام الفرص التي قد تأتيك لو كنت أكثر نشاطاً.

تغلّب على الخمول البدني بـ:

أدخل الحركة في كل الأنشطة اليومية
انجز أعمالك واقفاً أو تحرك 5 دقائق لكل ساعة.

مارس الرياضة
اختر أي رياضة تفضلها ومارسها لنصف ساعة على الأقل يومياً.

تجّنب فترات الجلوس الطويلة
وقلل فترات جلوسك على الأجهزة الإلكترونية ومشاهدة التلفاز.

اصحب المتحركين
الذين يشجعونك على الحركة والنشاط.

اكسر الخمول، و تحرّك لك وللحياة.

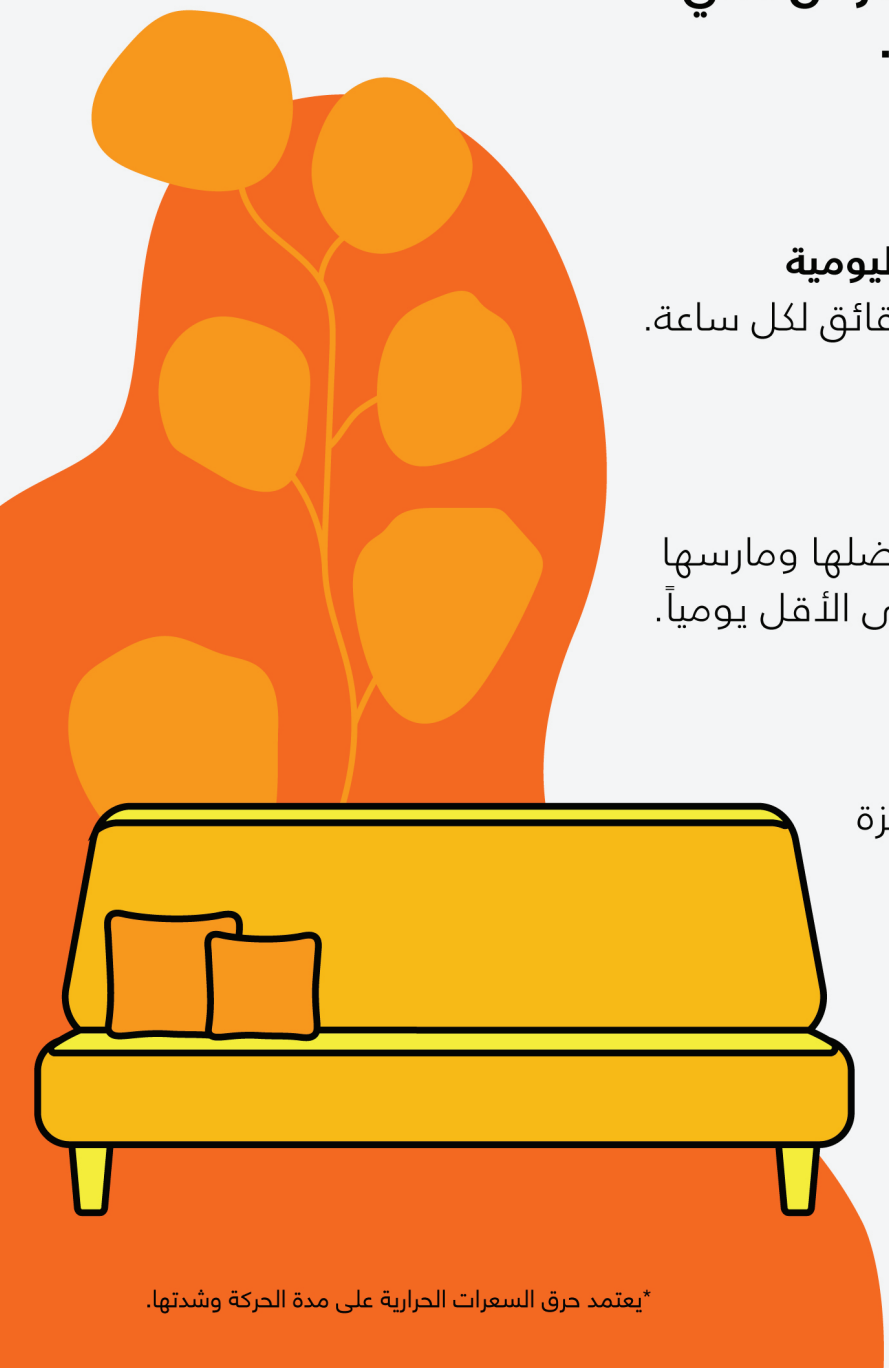

*يعتمد حرق السعرات الحرارية على مدة الحركة وشدتها.

أعراض الاحتراق الوظيفي

جسدي

- الشعور بالتعب معظم الوقت
- صداع متكرر وآلام في الظهر والعضلات
- تغير في الشهية أو عادات النوم

عاطفي

- انخفاض الحماس
- النظرة السلبية بشكل أكبر
- قلة الرضا والشعور بالإنجاز

تغير بالسلوك

- الانسحاب عن المسؤوليات
- العزلة والتسويف
- استخدام الطعام أو التدخين للتكييف

التعامل مع الاحتراق الوظيفي

قيّم خياراتك

اطلب المساعدة
سواء كانت من زميلك في العمل أو الأصدقاء والعائلة

جرب نشاطات تساعدك على الاسترخاء
مثل اليوقا أو التأمل

خذ قسطًا كافٍ من النوم

مارس الرياضة
النشاط البدني يساعدك على التعامل مع التوتر بشكل أفضل

التركيز الذهني
يساعدك على مواجهة المواقف بانفتاح وصبر ودون أحكام

نظرية الصحة الواحدة

صحة البشر مرتبطة ارتباطًا وثيقًا بصحة الحيوانات وبيئتنا المشتركة

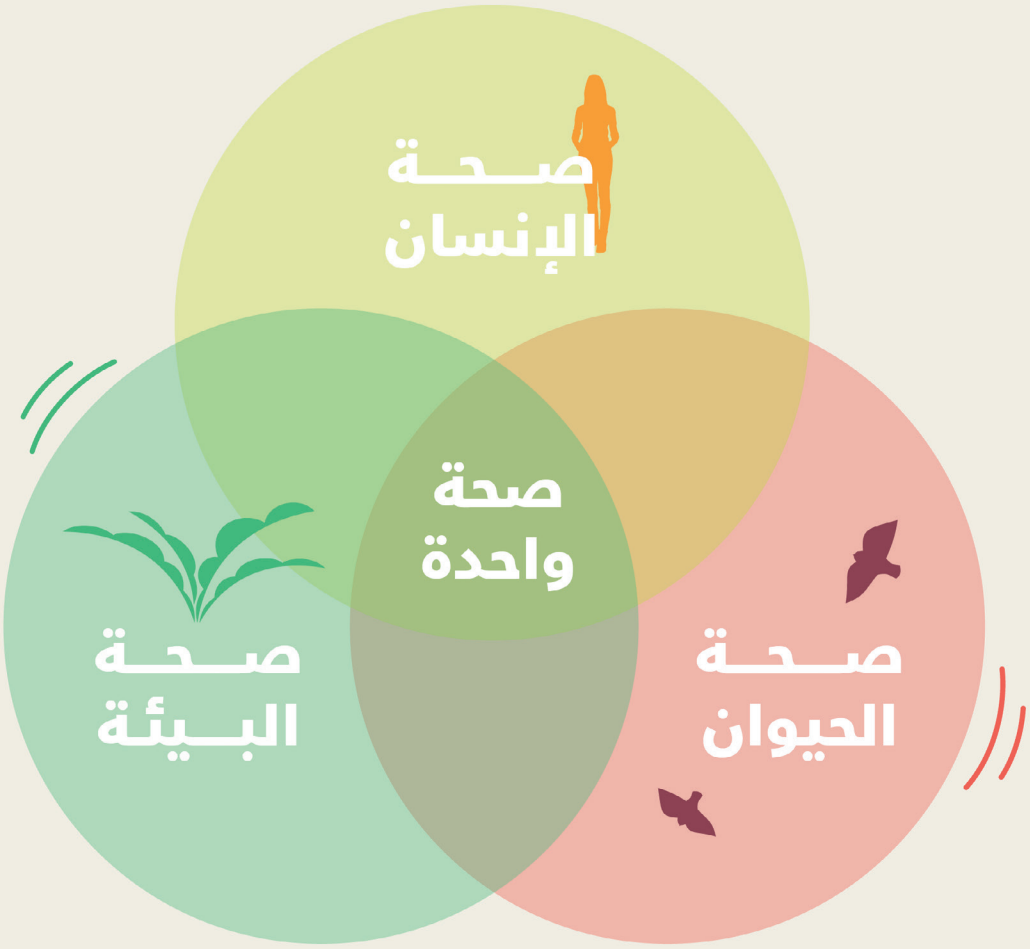

تحسين البيئة التي تعيش فيها الحيوانات **تحمي الحيوانات والإنسان** من العديد من الأمراض المنتشرة.

حيث أن الأمراض المنتقلة من الحيوانات

تهدد حياة 2.5 مليار شخص

تسبب 2.7 مليون حالة وفاة سنويًا

5 نصائح لتناول 5 أنواع من الخضار والفواكه في اليوم

1

احتفظ بالفواكه حيث يمكنك رؤيتها، ضع العديد من الفواكه في وعاء أو خزّنها في وعاء زجاجي في الثلاجة

2

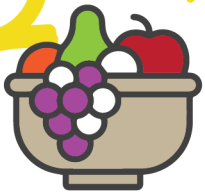

جرب أنواع وألوان مختلفة من الخضار والفواكه، التنوع واللون هما مفتاح النظام الغذائي الصحي

3

اجعلها وصفة، جرب طهي وصفات جديدة مليئة بالخضار والفواكه

4

أضف الفواكه والخضار إلى وجباتك المفضلة، جرّب:

- إضافة الجزر المفروم إلى صلصة أو على المعكرونة
- امزج الخضار مثل البازلاء مع البطاطس المهروسة

5

استبدل الوجبات الخفيفة المليئة بالسكر والدهون بالفواكه

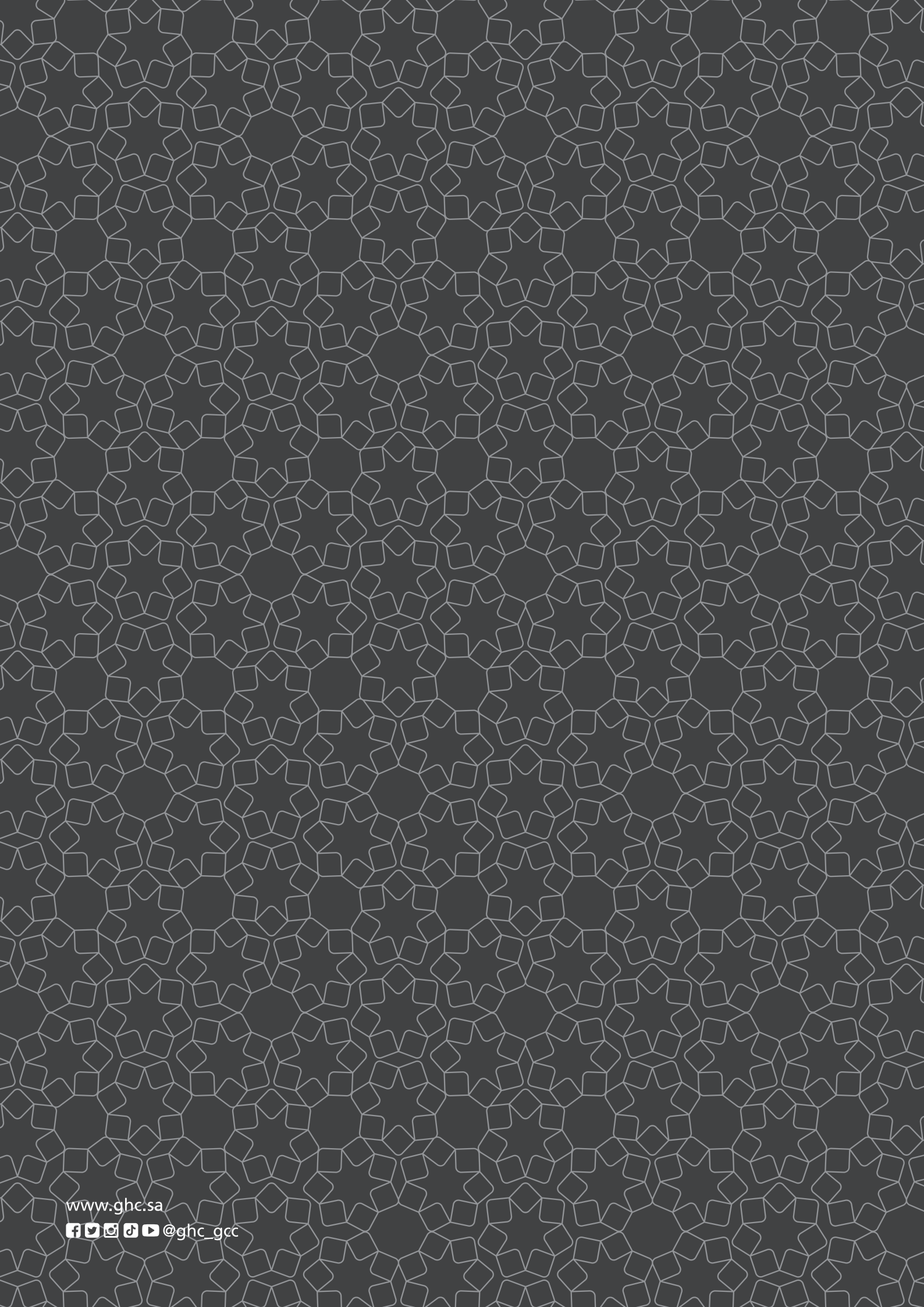

www.ghc.sa

@ghc_gcc